



**PROGRAMUL NATIONAL DE DEZVOLTARE RURALA  
2014-2020**

**SELECTIA STRATEGIILOR DE DEZVOLTARE LOCALA  
MASURA 19 „DEZVOLTAREA LOCALA LEADER”**

**STRATEGIA DE DEZVOLTARE LOCALA  
GRUP DE ACTIUNE LOCALA  
„ECOUL CAMPIEI BUZAULUI”**

**FONDUL EUROPEAN AGRICOL PENTRU DEZVOLTARE RURALA**



MINISTERUL AGRICULTURII ȘI  
DEZVOLTĂRII RURALE  
DIRECȚIA GENERALĂ DEZVOLTARE RURALĂ  
AUTORITATE DE MANAGEMENT PENTRU PNDR



București,

Nr. 233338 din 31.07.2017

Se aprobă,

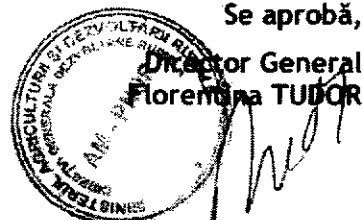

### NOTĂ

privind propunerea de modificare a SDL nr. 1, anul 2017 a GAL "Ecolul Câmpiei Buzăului"

În conformitate cu prevederile *Manualului de Procedură pentru coordonarea, verificarea și monitorizarea implementării Strategiilor de Dezvoltare Locală*, evaluarea propunerii de modificare a SDL a fost realizată la nivelul CDRJ Brăila și la nivel central în cadrul SLIN.

Urmare analizării documentației transmise de GAL "Ecolul Câmpiei Buzăului", înregistrată la CDRJ sub nr. BR/9008/13.07.2017, propunem spre aprobare următoarele:

- Modificarea fișei măsurii - M2 /2A "INVESTITII IN EXPLOATATII AGRICOLE" - Secțiunea 4 Beneficiari direcți, Secțiunea 6 Tipuri de acțiuni eligibile și neeligibile, Secțiunea 7 Condiții de eligibilitate și Secțiunea 9 Sume aplicabile și rata sprijinului
- Modificarea fișei măsurii - M3/2B "TINERII AGRICULTORI DIN TERITORIUL GAL ECB" - Secțiunea 5 Tip de sprijin și Secțiunea 7 Condiții de eligibilitate
- Modificarea fișei măsurii - M5/6A "SPRIJIN PENTRU ACTIVITATI INOVIATIVE NEAGRICOLE" - Secțiunea 7 Condiții de eligibilitate și Secțiunea 9 Sume aplicabile și rata sprijinului
- Modificarea fișei măsurii - M6/6A "SPRIJIN PENTRU DIVERSIFICAREA ACTIVITATILOR NEAGRICOLE" - Secțiunea 7 Condiții de eligibilitate
- Modificarea fișei măsurii - M7/6B "INOVAREA INFRASTRUCTURII SOCIALE" - Secțiunea 4 Beneficiari direcți, Secțiunea 6 Tipuri de acțiuni eligibile și neeligibile, Secțiunea 7 Condiții de eligibilitate, Secțiunea 8 Criterii de selecție conform art.49 din Reg(UE)1305/2013
- Modificarea tuturor fișelor măsurilor prevăzute în SDL GAL Ecolul Câmpiei Buzăului în vederea respectării prevederilor *Regulamentului (UE) NR. 1305/2013 al Parlamentului European și al Consiliului din 17 decembrie 2013 privind sprijinul pentru dezvoltare rurală acordat din Fondul european agricol pentru dezvoltare rurală (FEADR) și de abrogare a Regulamentului (CE) nr. 1698/2005 al Consiliului și a legislației naționale în vigoare, a capitolului 8.1 din PNDR precum și adaptarea fișelor tehnice ale măsurilor prevăzute în SDL cu prevederile din fișa tehnică a submasurii 19.2.*

Propun spre aprobare,

Camelia ILIESCU

Director

Asociația GAL Ecolul Câmpiei Buzăului  
E-mail: [leader@galecb.ro](mailto:leader@galecb.ro), [contact@galecb.ro](mailto:contact@galecb.ro)  
Tel.: 0238.552.006



**ANEXA 1 - MODIFICAREA SDL – GAL ECOUL CAMPIEI BUZAULUI JUDEȚ BUZĂU**

**Data 06.07.2017**

**1. TIPUL PROPUNERII DE MODIFICARE A SDL<sup>1</sup>**

Tipul modificării	Numărul modificării solicitate <sup>2</sup> în anul curent
<input checked="" type="checkbox"/> Modificare simplă - conform pct.1	1/06.07.2017
<input type="checkbox"/> Modificare complexă - conform pct.2	
<input checked="" type="checkbox"/> Modificare legislativă - conform pct.3	1/06.07.2017

**II. DESCRIEREA MODIFICĂRILOR SOLICITATE**

**1. DENUMIREA MODIFICĂRII, conform pct. 1, litera a<sup>3</sup>**

**a) Motivele și/sau problemele de implementare care justifică modificarea**

Ca urmare a verficarilor efectuate de Echipa GAL ECB asupra fiselor masurilor din SDL (verificari facute punctual), cu ocazia redactarii documentelor necesare lansarii primului apel de selectie respectiv ghiduri, cereri finantare, fise evaluare, manual de procedura, anexe, s-a constatat existenta unor erori materiale sau de redactare, pentru care este nevoie de corectii tehnice.

Pentru a nu intampina probleme in implementarea SDL-ului , in procedura de evaluare si selectie si pentru a evita restrictionarea anumitor solicitanti (cu respectarea legislatiei in vigoare si a Analizei SWOT) depunem prezenta solicitare de modificare a Strategiei de Dezvoltare Locala a GAL ECB.

**b) Modificarea propusă**

**CAPITOLUL V PREZENTAREA MASURILOR**

**Se solicita realizarea de corectii in cadrul urmatoarelor masuri, astfel:**

**FISA MASURII - M2 /2A "INVESTITII IN EXPLOATATII AGRICOLE"**

- Se solicita eliminarea sintagmei „ prin Submăsura 4.1”si introducerea sintagmei „Masura M2/2A” - pg. 24 SDL, capitolul 4 din cadrul frazei: „Solicitanții eligibili pentru sprijinul acordat prin Masura M2/2A ~~prin Submăsura 4.1~~ sunt fermierii definiți conform Regulamentului (CE) 1307/ 2013, art. 4, ca fiind persoane fizice sau juridice sau un grup de persoane fizice sau juridice, indiferent de statutul juridic pe care un astfel de grup și membrii săi îl dețin în temeiul legislației naționale, ale căror exploatații se situează pe teritoriul GAL ECB și care desfășoară o activitate agricolă”.

<sup>1</sup> conform încadrării tipurilor de modificări din prezentul Ghid.

<sup>2</sup> numărul modificării solicitate în anul curent.

<sup>3</sup> fiecare modificare va fi completată conform punctelor a,b,c,d.



- Se solicita eliminarea sintagmei „măsura 4.1 din PNDR 2014-2020” si introducerea sintagmei „Masura 2/2A” - pg. 24 SDL, capitolul 4 din cadrul frazei: „Beneficiarii conform Ghidul solicitantului de la Masura 2/2A ~~măsura 4.1 din PNDR 2014-2020.~~”
- Se solicita eliminarea sintagmei „Submăsura 4.1” si introducerea sintagmei - „Masura 2/2A” pg. 25 SDL, capitolul 6, in cadrul frazei: „Prin Masura 2/2A ~~Submăsura 4.1~~ nu se pot finanța investiții care se încadrează în următoarele categorii”.
- Se solicita introducerea sintagmei „punct de lucru” : - pg. 26 SDL, capitolul 7, in cadrul frazei: „Beneficiarul trebuie să aibă sediul social/punct de lucru în teritoriul GAL”
- Se solicita înlocuirea sintagmei „sM4.1 din PNDR 2014-2020” cu sintagma „Masura M2 /2A, pg. 26 SDL, capitolul 7, in cadrul frazei : „Solicitantul trebuie sa se încadreze in categoria beneficiarilor eligibili conform Ghidului solicitantului pe ~~sM4.1~~ Masura 2/2A din PNDR 2014-2020”.

#### FISA MASURII -M3/2B -TINERII AGRICULTORI DIN TERITORIUL GAL ECB

- Se solicita eliminarea sintagmei: „ sM6.1 PNDR 2014-2020” si introducerea sintagmei „M3/2B” pg. 28 SDL, capitolul 5, in cadrul frazei: „Regulamentul (UE) nr.1303/2013; Reg.(UE) nr. 807/2014, art. 2; Legea nr.346/2004;OU nr.44/2008, Ghid Solicitant ~~sM6.1~~ M3/2B PNDR 2014-2020”.
- Se solicita eliminarea sintagmei: „conform Ghid Solicitant sM6.1 PNDR 2014-2020” pg. 29 SDL, capitolul 7, din cadrul frazei : „Asociat majoritar (majoritate absolută 50%+1) și administrator al unei societăți cu răspundere limitată - SRL, înființată în baza Legii nr. 31/1990 republicată, cu modificările și completările ulterioare (~~conform Ghid Solicitant sM6.1 PNDR 2014-2020~~)”.

#### FISA MASURII- M5/6A- SPRIJIN PENTRU ACTIVITATI INOVATIVE NEAGRICOLE

- Se solicita eliminarea criteriului de eligibilitate nr. 8, din capitolul 7, pg. 39 din SDL: „Nu mai există o astfel de investiție în UAT-ul în care urmează a se implementa proiectul.” Mentionam ca aceasta eroare este tip material, fiind introdusa din greseala. Tinand cont de faptul ca la masura 5/6A care corespunde masurii 6.4 din PNDR, si vorbim de modernizare, ar fi un non-sens mentinerea criteriului mai sus mentionat, intrucat nu se poate moderniza ceva inexistent , fiind in neconcordanta cu prevederile art. 19 din RE 1305/2013.
- Se solicita înlocuirea sintagmei „5.000 euro” cu sintagma „ 50.000 euro” din cadrul frazei „Valoarea sprijinului nerambursabil poate fi cuprinsă între 5.000 50.000 Euro și 200.000 Euro.”(privind cuantumul minim al sprijinului nerambursabil care este 50.000 euro) ., pg. 39 SDL, capitolul 9.

#### FIȘA MĂSURII - M6/6A- SPRIJIN PENTRU DIVERSIFICAREA ACTIVITATILOR NEAGRICOLE

- Se solicita modificarea sintagmei „Implementarea planului de afaceri trebuie să înceapă în cel mult 9 luni de la data notificării de primire a sprijinului” . Formularea corecta este „Implementarea planului de afaceri trebuie sa inceapa la semnarea contractului”- pg. 42 SDL, capitolul 7.

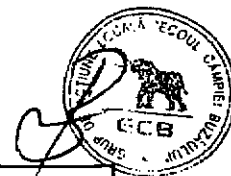

#### FIȘA MĂSURII -M7/6B - INOVAREA INFRASTRUCTURII SOCIALE

- Se solicita completarea cu sintagma „medicale” in cadrul frazei „ONG-uri, furnizori acreditați de servicii sociale/medicale, autorități publice locale, asociațiile acestora, parteneriate formate din autoritati publice locale si persoane juridice private inclusiv asociatii ale minoritatilor entice din teritoriul GAL”- pg. 46 SDL, capitolul 4.
- Se solicita completarea cu sintagma „medicale” in cadrul frazei „Se vor finanța investiții pentru modernizarea, dotarea următoarelor tipuri de infrastructuri sociale/medicale,servicii sociale/medicale de zi”- pg. 47 SDL, capitolul 6.
- Se solicita completarea cu sintagma „medicale” in cadrul frazei: „Servicii sociale/medicale de ingrijire la domiciliu”- pg. 47 SDL, capitolul 6.
- Se solicita completarea cu sintagma „medicale” in cadrul frazei: „Solicitantul trebuie sa fie autorizat ca prestator de servicii sociale/medicale, conform legislației în vigoare din domeniul serviciilor sociale/medicale ”- pg. 47 SDL, capitolul 7.
- Se solicita completarea cu sintagma „medicale” in cadrul frazei „1.Numar de persoane care beneficiaza de conditiile imbunatatite ale infrastructuri sociale/medicale - minim 200”- pg. 48 SDL, capitolul 8.
- Se solicita completarea cu sintagma „sociale” in cadrul frazei „2. Serviciile sociale/medicale pentru ingrijire la domiciliu sa acopere teritoriul GAL ECB,”- pg. 48 SDL, capitolul 8.

#### c) Efectele estimate ale modificării

Modificaile propuse au urmatoarele efecte:

- implementarea SDL-ului in conformitate cu legislatia in vigoare si a rezultatelor prognozate ca urmare a analizei SWOT
- aplicarea unui proces de evaluare si selectie echitabil si prevenirea restrictionarii unei anumite categorii de solicitanti

#### d) Impactul modificării asupra indicatorilor din SDL

Modificarile propuse mai sus nu au impact asupra indicatorilor din SDL .

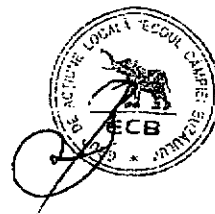

## 1. DENUMIREA MODIFICĂRII, conform pct. 3

### a) Motivele și/sau problemele de implementare care justifică modificarea

In vederea respectării prevederilor Reg. 1305/2013 și a legislației naționale în vigoare, precum și a capitolului 8.1 din PNDR, solicităm prezenta modificare legislativă care vizează adaptarea fișelor tehnice ale măsurilor prevăzute în SDL-ul GAL ECB cu prevederile din fișa tehnică a submăsurii 19.2.

Ca urmare a verificărilor efectuate de Echipa GAL ECB asupra fișelor măsurilor din SDL (verificări făcute punctual), cu ocazia redactării documentelor necesare lansării primului apel de selecție respectiv ghiduri, cereri financiare, fișe evaluare, manual de procedură, anexe, s-a constatat existența unor erori materiale sau de redactare, pentru care este nevoie de corecții tehnice.

Pentru a nu întâmpina probleme în implementarea SDL-ului și pentru a aplica un proces de evaluare și selecție echitabil și prevenirea restricționării unei anumite categorii de solicitanți (cu respectarea legislației în vigoare și a Analizei SWOT) depunem prezenta solicitare de modificare a Strategiei de Dezvoltare Locală a GAL ECB.

### b) Modificarea propusă

Solicităm următoarea modificare:

1. În cadrul Fișei măsurii - M2 /2A "INVESTIȚII ÎN EXPLOATAȚII AGRICOLE,"  
-Introducerea în cadrul frazei „Intensitatea sprijinului va fi de maxim 70% pentru achiziția de utilaje agricole” a explicației „(50% conform PNDR 2014-2020 + 20% conform REG 1305/2013)”; - capitolul 9, pg. 26 din SDL

### c) Efectele estimate ale modificării

Implementarea SDL-ului în conformitate cu legislația în vigoare și a rezultatelor prognozate ca urmare a analizei SWOT.

Respectarea prevederilor Reg. 1305/2013 și a legislației naționale în vigoare, precum și a capitolului 8.1 din PNDR, solicităm prezenta modificare legislativă care vizează adaptarea fișelor tehnice ale măsurilor prevăzute în SDL-ul GAL ECB cu prevederile din fișa tehnică a submăsurii 19.2.

### d) Impactul modificării asupra indicatorilor din SDL

Modificările propuse mai sus nu au impact asupra indicatorilor din SDL .

**Reprezentant legal,  
Bisoceanu Georgeta**





## Cuprins SDL

<b>CUPRINS</b>	<b>1</b>
<b>INTRODUCERE</b>	<b>2-3</b>
<b>CAPITOLUL I: Prezentarea teritoriului și a populației acoperite - analiza diagnostic</b>	<b>4-8</b>
<b>CAPITOLUL II: Componenta parteneriatului</b>	<b>9-10</b>
<b>CAPITOLUL III: Analiza SWOT (analiza punctelor tari, punctelor slabe, oportunităților și amenințărilor)</b>	<b>11-15</b>
<b>CAPITOLUL IV: Obiective, priorități și domenii de intervenție</b>	<b>16-18</b>
<b>CAPITOLUL V: Prezentarea măsurilor</b>	<b>19-53</b>
<b>CAPITOLUL VI: Descrierea complementarității și/sau contribuției la obiectivele altor strategii relevante (naționale, sectoriale, regionale, județene etc.)</b>	<b>543-554</b>
<b>CAPITOLUL VII: Descrierea planului de acțiune</b>	<b>565-587</b>
<b>CAPITOLUL VIII: Descrierea procesului de implicare a comunităților locale în elaborarea Strategiei</b>	<b>598-6059</b>
<b>CAPITOLUL IX: Organizarea viitorului GAL - Descrierea mecanismelor de gestionare, monitorizare, evaluare și control a strategiei</b>	<b>610-654</b>
<b>CAPITOLUL X: Planul de finanțare al strategiei</b>	<b>668</b>
<b>CAPITOLUL XI: Procedura de evaluare și selecție a proiectelor depuse în cadrul SDL</b>	<b>676-687</b>
<b>CAPITOLUL XII: Descrierea mecanismelor de evitare a posibilelor conflicte de interes conform legislației naționale</b>	<b>698</b>

### ANEXE 1-8



PROIECT FINANȚAT DE  
UNIUNEA EUROPEANĂ



## INTRODUCERE

Abordarea Leader reprezintă un pilon inovator din cadrul politicii de dezvoltare rurală a Uniunii Europene, astfel că joacă un rol foarte important în stimularea abordărilor noi ce au caracter inovator în sfera de acțiuni pentru revitalizarea și dezvoltarea zonelor rurale. Inovația insuflată de abordarea LEADER în zonele rurale, presupune transferul și adaptarea inovațiilor implementate cu succes deja în alte zone, precum și modernizarea cunoștințelor tradiționale sau identificarea de noi soluții la probleme rurale persistente. De asemenea, populația din zonele rurale poate avea un acces mai mare în ceea ce privește activitățile inovative, prin adoptarea de noi tehnologii în domeniul comunicării și al informării.

Programul LEADER prin abordarea sa integrală, presupune consolidarea coerenței teritoriale și implementarea de acțiuni integrate, ce pot conduce la diversificarea și dezvoltarea economiei rurale, în folosul locuitorilor și al comunităților în ansamblu.

Cea mai importantă etapă în procesul Leader, este reprezentată de faptul că, actorii locali trebuie să inițieze o analiză a măsurilor de dezvoltare rurală actuale, implementate în prezent sau planificate pentru teritoriu. Aplicarea acestor principii presupune implicarea oamenilor reali, care elaborează strategii locale și participă activ la activitățile planificate.

LEADER sprijină categorii de beneficiari și diferite sectoare care sunt susținute într-o măsură limitată de alte programe de finanțare. Astfel, programul LEADER se bazează pe implementarea unor strategii de dezvoltare zonale (locale), pe înființarea unor parteneriate public-private, pe acțiuni integrate realizate prin abordarea „de jos în sus”.

Programul LEADER încurajează participarea activă a actorilor locali în procesul de dezvoltare a comunităților din care fac parte, realizându-se o dezvoltare echilibrată a teritoriului, bazată pe nevoi reale. Se stimulează astfel abordările noi, inclusiv a ideilor inovative implementate cu succes în alte zone.

Se încurajează de asemenea, adoptarea unui set coerent de măsuri, ce vor fi adaptate priorităților specifice din teritoriul fiecărui GAL și în același timp, valorificarea potențialului autentic local al teritoriului, ce vor facilita implementarea proiectelor inovative, multisectoriale și transversale. Se pune astfel accentul pe stimularea parteneriatelor, transferul de cunoștințe și implementarea inițiativelor inovative, dar mai ales, pe implicarea reală a cetățenilor în deciziile strategice.

Inovarea trebuie să fie evaluată cu referire la situația locală, ca o abordare inovatoare la nivelul teritoriului acoperit de GAL și care este posibil să fie existentă în alt teritoriu. Măsurile cu caracter inovativ implementate prin LEADER trebuie să fie în concordanță cu obiectivele prestabilite în strategie și totodată să aducă valoare adăugată și/sau impact economic, social, cultural și natural în teritoriu.

Grupul de Acțiune Locală Ecoul Câmpiei Buzăului a adus un plus de valoare în teritoriu, fapt demonstrat de numeroasele proiecte implementate în programarea 2007-2013, proiecte prin care s-au creat noi locuri de muncă, s-au achiziționat utilaje agricole, s-a dezvoltat



infrastructura și economia locală, s-a realizat promovarea teritoriului prin cele 2 proiecte de cooperare implementate. Toate acestea demonstrează modul eficient în care grupul de acțiune locală a utilizat oportunitățile disponibile în cadrul programului LEADER, pentru a colabora la nivel regional, național și european și pentru a stabili contacte, cu scopul de a împărtăși experiențe și bune practici.

Teritoriul acoperit de GAL - Ecoul Câmpiei Buzăului include 14 comune și Orașul Pogoanele din Județul Buzău și o comună din Județul Brăila, astfel: Comuna Brădeanu, Comuna CA Rosetti, Comuna Cilibia, Comuna Florica, Comuna Gălbinași, Comuna Glodeanu Sărat, Comuna Glodeanu Siliștea, Comuna Largu, Comuna Luciu, Comuna Padina, Comuna Rușețu, Comuna Smeenii, Comuna Scutelnici, Comuna Țintești și Orașul Pogoanele din Județul Buzău, precum și Comuna Ciocile din Județul Brăila.

Întregul teritoriu al GAL - Ecoul Câmpiei Buzăului este situat în zona vestică a Regiunii de Dezvoltare SUD - EST, fiind un teritoriu omogen, situat în zona de câmpie a Județului Buzău. **Suprafața totală pe care se întinde teritoriul acoperit de GAL - Ecoul Câmpiei Buzăului este de 1378,96 km<sup>2</sup> și o populație de 58.180 locuitori, cu o densitate de 42,19 loc/km<sup>2</sup>.**

Teritoriul acoperit de Grupul de Acțiune Locală Ecoul Câmpiei Buzăului este preponderent agricol, dar cuprinde și suprafețe de alte categorii de folosință: păduri, pășuni, vii și livezi în suprafețe mici.

Localitățile componente ale Grupului de Acțiune Locală Ecoul Câmpiei Buzăului sunt situate în zona de câmpie, ceea ce favorizează cultivarea cerealelor grâu, porumb, orz, secară și a plantelor tehnice. Datorită acestei activități propice (cultivarea cerealelor) au început să se înființeze și să se dezvolte crescătorii de bovine, porcine și păsări în sistem industrial, care au un impact pozitiv asupra teritoriului prin crearea de locuri de muncă.

Strategia de Dezvoltare Locală (SDL) a Grupului de Acțiune Locală „Ecoul Câmpiei Buzăului” pentru perioada 2014-2010 își propune atingerea următoarelor obiective, în conformitate cu Obiectivele de dezvoltare rurală din Reg. UE nr. 1305/2013, art 4:

1. **Favorizarea competitivității agriculturii**
2. **Asigurarea gestionării durabile a resurselor naturale și combaterea schimbărilor climatice**
3. **Obținerea unei dezvoltări teritoriale echilibrate a economiilor și comunităților rurale, inclusiv crearea și menținerea de locuri de muncă.**

SDL finanțată prin PNDR 2014-2020, Măsura 19-LEADER, sM91.2- „Sprijin pentru implementarea acțiunilor în cadrul strategiei de dezvoltare locală” are ca obiective specifice: stimularea inovării, consolidarea identității locale și a profilului local, îmbunătățirea calității vieții și a atractivității zonei locale, crearea și păstrarea locurilor de muncă în teritoriul LEADER, îmbunătățirea egalității de șanse pentru tineri, femei, persoane în vârstă, persoane cu dizabilități și membrii minorităților, creșterea competitivității la nivel local, conservarea resurselor și protecția mediului natural, aplicarea unei abordări integrate și multisectoriale.

Tot în cadrul SDL, Grupul de Acțiune Locală Ecoul Câmpiei Buzăului își exprimă intenția de a implementa cel puțin un proiect de cooperare prin sM 19.3 -”Pregătirea și implementarea activităților de cooperare ale GAL”. În Programarea 2007-2013 GAL ECB, a implementat 2 proiecte de cooperare la nivel județean și național.



## **CAPITOLUL I: Prezentarea teritoriului și a populației acoperite - analiza diagnostic**

Teritoriul acoperit de Grupul de Acțiune Locală „Ecoul Câmpiei Buzăului” este format din 16 localități, din care 15 comune (1 comună din Județul Brăila și 14 comune din Județul Buzău) și Orașul Pogoanele, oraș ce se încadrează sub limita de 20.000 locuitori (fiind eligibil conform Ghidului Solicitantului 19.2 - Capitolul B - Eligibilitatea teritoriului și a populației) din Județul Buzău. Astfel, teritoriul se desfășoară pe o suprafață de 1378,96 km<sup>2</sup> și o populație de 58.180 locuitori, cu o densitate de 42,19 loc/km<sup>2</sup>. Menționăm că valoarea IDUL (prag de sărăcie conform Anexei 9) a GAL ECB este de 44.36%, fiind mai mică decât valoarea minimă acceptată IDUL=55%).

**Limitele geografice** ale teritoriului sunt următoarele:

- Nord: localitățile din centrul județului Buzău și orașul Buzău;
- Vest: localitățile Costești, Gherăseni, Smeeni, Mihăilești și limita cu județul Prahova;
- Sud: limita cu județul Ialomița;
- Est: localitățile Făurei, Surdila Greci, Ciresu, Ulmu;

Teritoriul GAL-Ecoul Câmpiei Buzăului este omogen, îndeplinind criteriul de coerență teritorială, fiind situat în zona de câmpie a Buzăului. Este străbătut de o cale ferată și de drumuri județene și comunale care fac legătura între județele Ialomița, Prahova și Brăila. Situația teritoriului GAL - Ecoul Câmpiei Buzăului, în raport cu orașele din apropiere, permite accesul locuitorilor la marile piețe, astfel:

-distanța GAL ECB - orașul Buzău - 36 km; -distanța GAL ECB - orașul Făurei - 37 km;  
-distanța GAL ECB - orașul Urziceni - 43 km; -distanța GAL ECB - orașul Slobozia - 56 km;  
-distanța GAL ECB - orașul Ploiești - 92 km; -distanța GAL ECB - capitala României, orașul București - 97 km; -distanța GAL ECB - orașul Brăila - 100 km.

În ceea ce privește infrastructura rutieră, teritoriul GAL ECB este traversat de magistrala de cale ferată București Nord-Galați (comuna Rușești și Orașul Pogoanele), calea ferată Buzău-Brăila (comuna Cilibia, comuna Țintești), drumul național DN 2C (orașul Pogoanele, comuna Smeeni, comuna Padina) și drumul european E85 (comuna Glodeanu Sărat).

**Relieful** - județului Buzău este variat și dispus în trei trepte, care coboară de la nord-vest spre sud-est. Astfel, în nord domină înălțimile Munților Vrancei și Buzăului (cu vârful Penteteu de 1.772 m, și vârful Lăcăuți de 1.777 m), în centru dealurile subcarpatice de curbură (Burdușoia, Ciolanu-Măgura, Istrița cu 754 m), iar în sud zona de șes a Câmpiei Române, cu caracter piemontan și a Câmpiei Buzăului (cu 80 m, cu înclinare vestică, pe direcția nord-vest și estică, pe direcția vest-sud), Gherghiței, Râmnicului. Teritoriul aferent GAL Ecoul Câmpiei Buzăului, este situat în totalitate în zona de câmpie.

**Clima** - teritoriul acoperit de GAL-Ecoul Câmpiei Buzăului, datorită amplasării sale în partea de sud a județului Buzău, determină aspecte de climă specifice acestei zone. Aceasta are un caracter dominant continental.



Temperatura medie anuală în GAL ECOUL CÂMPIEI BUZĂULUI este de aproximativ 10,4°C. Luând în considerație temperaturile medii lunare și anuale, constatăm că timp de 10 luni pe an se înregistrează temperaturi peste 0°C.

#### **Tipurile de sol în GAL-ECOUL CAMPIEI BUZĂULUI**

Solul predominant în teritoriul GAL Ecoul Campiei Buzăului este cernoziomul de fâneată, fapt care a influențat dezvoltarea vegetației de tip silvostepa.

Înșuirile fizice ale solului permit executarea unor lucrări agricole de calitate atunci când solul este aprovizionat cu apa cel puțin 50 % din capacitatea de câmp; în schimb, solul se lucrează destul de greu atunci când procentul de apă se apropie de limita apei de higroscopicitate. În ceea ce privește conținutul în potasiu, este un sol mijlociu până la bine aprovizionat. Terenurile sunt favorabile dezvoltării pașunilor, cerealelor (grâu, porumb), a sfeclei de zahăr, a cartofului și a roșiilor.

#### **Resursele naturale ale GAL - ECOUL CAMPIEI BUZĂULUI**

Resursele naturale reprezintă totalitatea zăcămintelor de minerale și de minereuri, a terenurilor cultivabile, a pădurilor și a apelor de care dispune teritoriul. Resursele naturale sunt considerate capital natural ce poate fi convertit în materii prime pentru procesele capitalului infrastructural.

În ceea ce privește resursele regenerabile, resursele vii pe care le întâlnim și pe teritoriul acoperit de Grupul de Acțiune Locală Ecoul Campiei Buzăului, între acestea se numără suprafețe de păduri, vietațiile din ape, fondul de vanatoare.

Resursele pe care se bazează potențialul economic al teritoriului acoperit de Grupul de Acțiune Locală Ecoul Campiei Buzăului în momentul de față sunt numai resurse proprii (terenuri arabile, pasuni, fanete, păduri, produse animaliere și vegetale).

Resursa naturală de bază care constituie suportul dezvoltării economice în teritoriu este fondul funciar agricol, funcția dominantă în profilul economico-social al zonei fiind dezvoltarea agriculturii cu cele două ramuri principale: cultura vegetală și creșterea animalelor.

#### **Vegetația și fauna în GAL - ECOUL CAMPIEI BUZĂULUI**

Potențialul bio-pedogeografic al Grupului de Acțiune Locală Ecoul Campiei Buzăului a evoluat în strânsă legătură cu condițiile de relief, rocă, climă și hidrografie. Vegetația reprezintă o componentă principală în cadrul diferitelor unități natural-teritoriale, sintetizează și exprimă calitatea peisajului, fiind foarte sensibilă la acțiunile elementelor climatice. Teritoriul Gal - Ecoul Campiei Buzăului face parte din zona de silvostepă cu unele elemente stepice.

Potrivit formelor de relief, caracterului vegetației și condițiilor ecologice locale, fauna terestră a localităților se încadrează în fauna zonei de stepă. Dacă speciile faunistice sunt puține, numărul de forme este totuși mare. Specifice sunt rozătoarele, deoarece găsesc aici un mediu de viață prielnic, hrana din abundență și lesnicioase condiții de construire a adăposturilor. Dintre acestea, reprezentativ este popândăul-comun, dar mai vătămători sunt hârciogul, șoarecele-de-câmp, cu înmulțiri excepționale, și orbetele. Mai puțin reprezentativi sunt iepurii și vulpile.

#### **Caracteristici demografice**

Datorită exploziei economice din ultimii ani, populația urbană a crescut, în detrimentul zonelor rurale, unde numărul locuitorilor a continuat să scadă, ducând astfel la



accentuarea procesului de îmbătrânire și de scădere naturală a populației, reprezentând principalii factori ai declinului populației rurale.

În ceea ce privește rata somajului, la nivelul județului Buzău în anul 2014 conform INS se situează la un nivel de 9,7%.

□ în ultimii ani populația din teritoriul GAL - Ecoul Campiei Buzăului a înregistrat o evoluție negativă ;

Intrucât rata somajului în cadrul teritoriului este destul de ridicată, situându-se la un nivel de 9,7% trebuie luate anumite măsuri în domeniul politicii de ocupare a forței de muncă:

- creșterea gradului de ocupare a acestora, precum și măsuri de sprijinire a șomerilor;
- reconversia profesională a unor categorii de șomeri;
- organizarea de acțiuni de consultanță și orientare în carieră (în cadrul serviciilor sociale împreună cu AJOFM și agenții economici) pentru tineri cu vârsta 18-30 ani;
- creșterea mobilității, flexibilității și a adaptabilității forței de muncă prin programul de formare continuă și învățare pe tot parcursul vieții;
- garantarea șanselor egale prin transparența ofertelor de locuri de muncă și organizarea sistemului educațional.



	ANUL 2014		
	Regiunea SUD-EST	Județul Buzău	Județul Braila
Populația ocupată civilă (mii )	986,8	171,8	
Rata Somajului BIM(%)peste15ani	10,4	-	-
Rata somajului înregistrat (%)	6,9	9,7	7,4
Rata sărăciei relative(%)	33,3	-	-
Produsul intern brut (milioane lei preturi curente) pentru 2013	72.153,7	9.614,3	7.442,7

#### **Patrimoniul de mediu**

Protecția, conservarea și ameliorarea calității mediului, incluzând conservarea habitatelor naturale, a florei și faunei sălbatice sunt probleme de interes public major, având în vedere că, așa cum este recunoscut în toată lumea, componentele diversității biologice care formează capitalul natural asigură cea mai mare parte a produselor, bunurilor și serviciilor necesare societății, fiind suportul fundamental al unei dezvoltări durabile.

Modul de constituire și de administrare a ariilor naturale protejate va lua în considerare interesele comunităților locale, facilitându-se participarea localnicilor în consiliile consultative pentru aplicarea măsurilor de protecție, conservare și utilizare durabilă a resurselor naturale, încurajându-se menținerea practicilor și cunoștințelor tradiționale locale în valorificarea acestor resurse, în beneficiul comunităților locale.

În cadrul GAL - Ecoul Campiei Buzăului, întâlnim următoarele elemente ale patrimoniului de mediu, situri de importanță comunitară (SCI) și Arii de protecție specială avifaunistică (SPA):

1. **NATURA 2000 - Situri de importanță comunitară (SCI):**
  - Sit-ul Lunca Buzăului
  - Sit-ul Valea Călmățuiului



PROIECT FINANȚAT DE  
UNIUNEA EUROPEANĂ



- Sit-ul Valea Călmățuiului face parte din Câmpia Buzăului, în Lunca Călmățuiului.

## 2. NATURA 2000 - Arii de protecție specială avifaunistică (SPA):

În județul Brăila situl se întinde pe teritoriul comunelor Bărăganul, Dudești și Roșiori și cuprinde lacurile: Tătaru (comunele Dudești și Roșiori), Plașcu și Chioibășești (comuna Ciocile partener în GAL ECB).

Pe teritoriul Grupului de Acțiune Locală - Ecoul Campiei Buzăului sunt identificate ca făcând parte din patrimoniul de mediu și următoarele obiective:

-Padurea Bradeanu ,Pădurea Frasinu ,Padurea Valeanca ,Balta Luciu.

Agricultorii și fermierii pot fi recompensați financiar dacă își desfășoară activitatea într-un sit Natura 2000 în conformitate cu cerințele de management specifice speciilor și habitatelor importante pentru Europa și pentru a menține condițiile necesare de conservare a mediului.

Evaluarea stării de conservare, protejare, punere în valoare a patrimoniului cultural al zonei GAL - Ecoul Campiei Buzăului a identificat mari disfuncții și vulnerabilități în domeniul patrimoniului. Activitățile și acțiunile propuse sunt în beneficiul patrimoniului cultural și arhitectural și constituie factor de sensibilizare a publicului și de educație culturală a tineretului. Spațiul rural al GAL -Ecoul Campiei Buzăului este important atât datorită potențialului agricol ridicat, cât și a valorilor culturale-etnografice și prin obiectivele de patrimoniu localizate în acest mediu.

În condițiile în care resursele de sol, tradiția industrială și gradul de urbanizare sunt limitate, principalul potențial de dezvoltare al zonei este legat de mediul rural. În aceste condiții, strategia de dezvoltare a GAL - Ecoul Campiei Buzăului își propune să pastreze linia de evoluție actuală și să valorifice potențialul rural, natural și etno-cultural al zonei, prin dezvoltarea și creșterea valorii adăugate prin abordarea inovativă a agriculturii, industriei alimentare și diversificării economiilor rurale.

În acest context, revitalizarea și exploatarea comercială a meșteșurilor tradiționale, a produselor tradiționale urmează aceeași logică de integrare mutual benefică în raport cu dezvoltarea turismului ca și pentru produsele agricole, alimentare. Mai mult, meșteșurile tradiționale pot constitui - în măsura în care sunt integrate în circuite comerciale - excelente vehicule pentru diversificarea economiilor rurale dependente de agricultura, contribuind astfel la creșterea veniturilor populației rurale și la stabilizarea acesteia, precum și ca modalități cu valoare adăugată ridicată de valorificare a produselor agricole locale. Aceste caracteristici demografice creează premisele necesare pentru o bună dezvoltare a turismului rural și etnografic, care să valorifice:

- forța de muncă disponibilă în mediul rural;
- modul de viață tradițional bine conservat;
- menținerea unor activități agricole tradiționale în gospodăriile țărănești, în conformitate cu cerințele bunăstării animalelor și în bună măsură ecologică (dar fără a fi certificate ca atare încă);
- existența unor produse alimentare tradiționale de înaltă calitate specifice zonei, care însă nu sunt protejate prin marcele europene garantate, sunt insuficient promovate și sunt rareori comercializate în afara județului;
- diversitatea etnografică



PROIECT FINANȚAT DE  
UNIUNEA EUROPEANĂ



• meșteșugurile încă vii, pot contribui semnificativ la creșterea atractivității festivalurilor, târgurilor tradiționale. Organizarea unor astfel de cursuri, ateliere de meșteșuguri tradiționale poate fi optimizată prin organizarea unor spații adecvate (de exemplu prin identificarea, reabilitarea și amenajarea unor clădiri dezafectate reprezentative pentru specificul arhitectonic al zonei), prin promovarea externă (inclusiv prin internet) focalizată către statele europene puternic urbanizate, industrializate;

#### **Infrastructura educațională**

Capitalul uman prezintă o importanță deosebită pentru dezvoltarea rurală. Dezvoltarea rurală și diversificarea economiei rurale depind de nivelul educației, al cunoștințelor și calificării.

Instituțiile de învățământ din spațiul GAL - Ecoul Câmpiei Buzăului sunt reprezentate de: grădinițe, unități primare, gimnaziale și liceale. Gradul de confort a acestor unități de învățământ nu este unul care să răspundă standardelor Uniunii Europene în acest domeniu, multe dintre ele neavând apă curentă și instalație de canalizare, iar încălzirea se face încă cu ajutorul sobelor și a lemnului, neavând încălzire centrală.

De asemenea, îmbunătățirea și menținerea unui nivel adecvat al infrastructurii de bază este un element important în dezvoltarea socio-economică a mediului rural, în speta a zonei - Ecoul Câmpiei Buzăului. Serviciile medicale și sociale ce se regăsesc în cadrul teritoriului GAL - Ecoul Câmpiei Buzăului au o calitate este foarte slab dezvoltată .

Zona GAL - Ecoul Câmpiei Buzăului este afectată de o lipsă semnificativă a infrastructurii și de o deficiență în ceea ce privește serviciile medicale. Se poate spune, asadar, că există o problemă în accesarea serviciilor de sănătate de bază provocând locuitorilor din GAL amănarea îngrijirilor medicale și ducând la creșterea costurilor serviciilor medicale prestate departe de casa. De asemenea o problemă este reprezentată de minoritatea roma al cărei nivel de trai este foarte scăzut.

#### **Caracteristici economice**

Teritoriul acoperit de Grupul de Acțiune Locală - Ecoul Câmpiei Buzăului este preponderent teren arabil, dar cuprinde și suprafețe de alte categorii de folosință: păduri, pășuni, vii și livezi în suprafețe mici. Principalele ocupații ale locuitorilor, legate de agricultură, sunt favorizate în principal de așezarea teritoriului în zona de câmpie și de faptul că mare parte din suprafața agricolă totală o constituie terenul arabil. Terenul este lucrat atât individual cât și în asociații agricole. Sectorul zootehnic reprezintă a doua ramură ca importanță în agricultura regiunii, creșterea animalelor reprezentând o ocupație de bază a populației din localitățile componente ale GAL ECB, locuitorii fiind crescători de bovine, porcine, ovine, pasări, dar și familii de albine.

În prezent, creșterea animalelor se face în sistem gospodăresc pentru consum propriu, cât și ca sursă minoră generatoare de venit. Dar, pentru a se ajunge la un standard european de dezvoltare, la nivelul localităților ce reprezintă Grupul de Acțiune Locală - Ecoul Câmpiei Buzăului, se pot înființa ferme și complexe zootehnice sau puncte de colectare și prelucrare a produselor animaliere.

În concluzie, potențialul agricol ridicat al GAL - Ecoul Câmpiei Buzăului este favorabil practicării agriculturii, în special culturii cereale, plante oleaginoase, legume și pepeni, precum și creșterii animalelor, în special a speciilor autohtone. Având în vedere că agricultura este





practicata in cadrul GAL - Ecoul Campiei Buzaului in mod individual si fractionar, motiv pentru care se impune crearea unor forme asociative pentru agricultori in vederea valorificarii si comercializarii produselor obtinute.

## **CAPITOLUL II: Componenta parteneriatului**

Parteneriatul Asociatia Grupul de Actiune Locala (GAL) Ecoul Campiei Buzaului este format atat din autoritati publice locale (UAT-uri), din reprezentanti ai mediului privat (societati comerciale, PFA-uri) cat si din reprezentanti ai societatii civile (ONG-uri).

**Parteneri publici 16:** Comuna Luciu, Comuna Rusetu, Comuna Cilibia, Comuna CA Rosetti, Comuna Tintesti, Comuna Glodeanu Silistea, Comuna Glodeanu Sarat, Comuna Galbinasi, Comuna Smeeni, Comuna Bradeanu, Comuna Florica, Comuna Largu, Comuna Padina, Scoala Gimnaziala Scutelnici ( ce aduce teritoriul in parteneriat pentru UAT Scutelnici care are dizolvat consiliul local), Orasul Pogoanele din judetul Buzau si Comuna Ciocile din judetul Braila.

**Parteneri privati 44:** SC Xenia Com SRL, SC Agro Aldecon SRL, Il Constantin IN Florea, PFA Paraschiv R George Catalin, SC Kevin SRL, SC Craciun GC SRL, PFA Stoica A Ionut, SC Euroval 2005 SRL, PFA Alexandru Catalin Petrica, SC Gaby & Nyk Cov Pan SRL, Il Rusu M Adrian Cosmin, SC Lara Agricom SRL, Il Stoica N Valentin, SC Ovidiu SA, SC Denagro Martrans SRL, PFA Ghiveci Florentin, SC Agro Grup Smeeni SRL, CMI Constantinescu Simona, Il Trifan Georgeta, SC Agro Geomar Barbu SRL, SC Transpreda SRL, Societatea Agricola Agroservism Luciu, SC Duroc Suintest SRL, SC Chemical Trans SRL, SC Agripav Cris SRL, PFA Barac Marian Madalin, SC Semid Com SRL, SC Vio Agroserv SRL, SC Rel Com 95 SRL, SC Agrotehnica SRL, Societatea Agricola Ceres Padina, SC Alex Comexpo 94 SRL, Il Urse Nicoleta, SC Bivanicri SRL, Il Urse Cristel, SC Santana Procom SRL, SC Marius & Cornel Gold SRL, PFA Musat M Doina, SC Flora Com 92 SRL, PFA Enache Andreea Ionela, SC Palm Mixt SRL, Societatea Agricola Venus, SC Green First Farm SRL, SC Doctor Bun TG SRL

**Societatea Civila (ONG) 2 :** Asociatia Pro Basarabia si Bucovina - Filiala Dimitrie Gusti Rusetu si Asociataia Crescatorilor de Animale Largu.

**Parteneriatul privat- public al GAL ECB are in total 62 de parteneri**, dintre care 16 UAT-uri care reprezinta 25,80% din total parteneriat, 44 parteneri privati care reprezinta 70,96% din totalul parteneriatului si 2 ONG -uri (societate civila) care reprezinta 3,22% din totalul parteneriatului.

**Partenerii privati si societatea civila reprezinta 74,18% din totalul parteneriatului** Asociatia Grupul de Actiune Locala (GAL) Ecoul Campiei Buzaului indeplinind astfel conditiile impuse in Ghidul Solicitantului pentru participarea la selectia strategiilor de dezvoltare locala - „Parteneriatul trebuie sa fie constituit din minimum 51% reprezentanti si ai societatii civile (inclusiv persoane fizice relevante)”.

**Din mediul urban parteneriatul are un UAT (Orasul Pogoanele) si 3 parteneri din mediul privat ceea ce reprezinta 6,45% din totalul membrilor parteneriatului** indeplinind astfel conditiile impuse in Ghidul Solicitantului pentru participarea la selectia strategiilor de dezvoltare locala - „Entitatile provenite din mediul urban (inclusiv cele din afara teritoriului eligibil) vor reprezenta maximum 25% atat la nivel de parteneriat cat si la nivel decizional”.



Societatea civila prin cele 2 ONG-uri partenere in cadrul parteneriatului GAL ECB reuseste să coalezăze in SDL nevoi din sfera crescătorilor de animale din comuna Largu care se confruntă cu anumite probleme economice și care au nevoie de sprijin pentru a se dezvolta; regăsim de asemenea partea cultural-educativă și nevoia de identitate națională prin Asociația Pro Basarabia și Bucovina al cărui președinte a fost secretar al comunei Rusetu timp de 36 de ani și este un luptător pentru întregirea neamului și pentru păstrarea valorilor naționale.

Implicarea societății civile, dar și a reprezentanților mediului privat prin societățile agricole și celelalte societăți comerciale de profil agricol în cea mai mare parte, în teritoriul GAL Ecoul Câmpiei Buzăului întins pe 16 UAT-uri va conduce la rezolvarea unor nevoi și probleme cu care se confruntă locuitorii din cele 16 localități.

Astfel, finanțările propuse prin fișele măsurilor menționate în SDL-ul GAL ECB vor fi gândite cu prioritate către cele mai arzătoare nevoi și pentru necesitățile reale ale celor pentru care Asociația GAL ECB devine responsabilă în ceea ce privește analiza și implementarea SDL-ului.





### CAPITOLUL III- ANALIZA SWOT

**SWOT** este un acronim pentru puncte tari, puncte slabe, oportunitati si amenintari. Prin definitie, punctele tari (S) si punctele slabe (W) sunt factori interni , ca masuri de control, iar oportunitatile (O) si amenintarile (T) sunt factori externi .

Analiza SWOT este instrumentul cel mai folosit pentru verificarea si analiza pozitiei strategice de ansamblu a unei organizatii, in cazul nostru a **Grupului de Actiune Locala Ecoul Campiei Buzaului**.

Acest instrument ne ajuta sa construim o imagine de ansamblu a organizatiei astfel incat sa valorificam punctele tari si oportunitatile pe de o parte si pe de alta parte sa reducem sau chiar sa indepartam punctele slabe si amenintarile.

Ca urmare a realizarii analizei diagnostic pentru teritoriul ocupat de Grupul de Actiune Locala Ecoul Campiei Buzaului, analiza Swot ne va ajuta sa cream o imagine reala si de ansamblu a teritoriului, astfel incat masurile adoptate in cadrul strategiei de dezvoltare locala se vor baza pe punctele tari si oportunitatile oferite, micșorand astfel punctele slabe identificate si eliminarea riscurilor.

Analiza Swot a Grupului de Actiune Locala - Ecoul Campiei Buzaului ne va ajuta la identificarea punctelor tari, punctelor slabe, oportunitatilor si amenintarilor cu scopul de a elabora o strategie de dezvoltare locala complexa care sa reflecte realitatile teritoriului si care sa acopere nevoile zonei analizate.



## CARACTERISTICI TERITORIUL GAL ECOUL CÂMPIEI BUZĂULUI

### PUNCTE TARI

- Experiență acumulată în perioadă de programare 2007-2013 în constituirea de parteneriate public-private la nivel local (GAL)
- Spațiu geografic compact cu varietate peisaje naturale, coerența teritorială
- Prezența în zona a unor bazine hidrografice
- Terenuri agricole cu înaltă valoare naturală (habitate și specii)
- Patrimoniul cultural (conace, biserici, sit-uri arheologice, etc) și natural bogat și divers (Situl Natura 2000-Valea Calmatuiului, lunca Buzăului, Rezervația Naturală Padurea Bradeanu, Padurea Frasinu, Padurea Valeanca);
- Resurse naturale aflate în general în stare bună de conservare  
Distanța relativ mică din teritoriul GAL ECB până la orașele: Buzău, Urziceni, Faurei, Slobozia, Braila, Ploiești dar și față de capitala țării București (E85).

### OPORTUNITATI

- Posibilitatea accesării de fonduri europene prin GALECB
- Identitatea culturală a satului românesc reprezintă o importantă sursă de dezvoltare locală și este caracterizată de un patrimoniu cultural material și imaterial divers,
- Posibilități de folosire a deșeurilor vegetale și zootehnice ca sursă de producere a energiei regenerabile,
- Investițiile în infrastructura de bază și servicii vor crește atractivitatea zonelor rurale,
- Oportunități privind asocierea fermierilor în vederea comercializării și desfacerii produselor,
- Localizare în apropierea orașelor: Buzău, Urziceni, Faurei, Slobozia, Ploiești și Braila dar și față de capitală, reprezintă un punct forte privind accesul producătorilor/locuitorilor la marile piețe de desfacere.

### PUNCTE SLABE

- Degradarea așezărilor tradiționale cu valoare culturală și a monumentelor istorice.
- Gestionarea inadecvată a deșeurilor rezultate din activitățile agricole
- Sisteme de irigare, în mare parte, degradate și inefficiente
- Nivelul de producere și utilizare a resurselor de energie regenerabilă este scăzut
- Resurse de apă limitate și distribuite inegal, asociate cu creșterea apariției fenomenului de secetă
- Insuficiența sistemelor de gestionare a zonelor Natura 2000
- Ariditate ridicată din cauza poziționării într-o zonă de silvo stepă
- Patrimoniul cultural din mediul rural arată un grad ridicat de degradare ce impune investiții pentru restaurarea acestora.

### RISCURI

- Alterarea și pierderea moștenirii culturale și a tradițiilor rurale
- Schimbarea condițiilor climatice poate conduce la creșterea atacurilor de dăunători și boli, precum și la scăderea productivității naturale a terenurilor agricole
- Riscul dezangajării fondurilor din cauza capacității limitate a autorităților publice și potențialilor beneficiari privați de a realiza investiții
- Riscul intervențiilor neautorizate, în special asupra obiectivelor de patrimoniu natural și cultural
- Slabă valorificare a patrimoniului arhitectural și cultural (deși potențialul este ridicat);
- Creșterea impactului negativ asupra mediului datorită activităților inadecvate practicate în agricultură.



## POPULATIE

### PUNCTE TARI

- Pateneriat privat-public, GAL Ecoul Campiei Buzăului sprijin pentru populația din teritoriu prin accesarea de fonduri UE
- Populație activă în special în sectoarele de servicii, sector comercial și agricol;
- Distribuirea echilibrată a populației în teritoriu
- Disponibilitatea forței de muncă în teritoriul GAL
- Creșterea numărului de absolvenți de școli
- Număr relativ mare de locuitori activi în domeniul agricol
- Forța de muncă mare și relativ ieftină în comparație cu zonele învecinate
- Existența meseriilor tradiționale și artizanale în comunitățile locale

### OPORTUNITATI

- Posibilitate de acesare fonduri nerambursabile prin GAL ECB
- Revenirea persoanelor care au activat pe piețe de muncă externe și au dobândit cunoștințe și capital necesare dezvoltării de activități economice
- Interesul generațiilor tinere în a practica activități agricole orientate către piață
- Posibilitatea de creștere a numărului de locuri de muncă (și implicat a populației active) prin facilitatea accesului la finanțare a microintreprinderilor
- Posibilitati de accesare a unor acțiuni și programe ale organizațiilor naționale sau internaționale în favoarea minorităților române
- Promovarea, prin finanțări nerambursabile, a integrării tinerilor în viața rurală

### PUNCTE SLABE

- O rată de ocupare mai ridicată în mediul urban arată un șomaj ascuns și subocupare în mediul rural
- Populația rurală cunoaște un declin demografic, fiind în continuă scădere și în curs de îmbătrânire.
- Șomajul are o tendință îngrijorătoare, în special în rândul tinerilor
- Procent mare al fermierilor în vârstă și sold natural în declin
- Servicii de bază deficitare
- Migrarea forței de muncă active în străinătate
- Forță de muncă scăzută, implicată în activități non-agricole
- Pondere crescută a populației rurale aflată în risc de sărăcie sau de excludere socială, în special în rândul populației de etnie romă

### RISURI

- Scăderea populației rurale, în special în rândul tinerilor și al persoanelor calificate, în special în zonele afectate de constrângeri naturale și sociale
- Conform prognozelor demografice scăderea va continua în ritm moderat
- Adâncirea disparităților dintre zonele rurale și urbane, din perspectiva calității vieții
- Migrația din zonele rurale a tinerilor calificați din mediul rural;
- Lipsa resurselor salariale pentru forța de muncă, provoacă migrația populației
- Gradul insuficient de dezvoltare a infrastructurii de bază în mediul rural poate conduce la migrarea populației spre mediul urban



## ACTIVITATI ECONOMICE

### PUNCTE TARI

- Finantari nerambursabile prin PNDR-M19 LEADER si alte programe (ex.POCU)
- Suprafata agricola mare a terenului arabil
- Investitiile in infrastructura de baza si de comunicare asigura un mediu rural atractiv
- Performanta buna in implementarea si absorbtia masurilor din Programarea 2007-2013 pentru populatia din mediul rural
- Buna asimilare a tehnologiilor inovative la nivelul fermelor
- Nivel inalt al biodiversitatii asociat cu terenuri agricole, inclusiv suprafetele mari de pajisti semi-naturale, care pot fi clasificate ca terenuri agricole cu valoare naturala ridicata;
- Existenta a numeroase societati comerciale si persoane fizice autorizate in teritoriul GAL ECB
- Sector zootehnic si agricol semnificativ

### OPORTUNITATI

- Fonduri europene nerambursabile, prin intermediul Masurii 19-LAEADER vor contribui la o dezvoltare benefica si eficienta pentru economia locala,
- Investitiile in infrastructura de baza si servicii, inclusiv sociale vor creste atractivitatea zonelor rurale
- Revenirea persoanelor plecate in alte tarii, care au dobândit cunostinte si capital necesare dezvoltarii de activitati economice
- Potentiajul tehnologiei informatiionale de a sprijini dezvoltarea rurala si a depasi provocarile impuse de distanta
- Interesul generatiilor tinere pentru practicarea unei agriculturi moderne si organizate(asociere)
- Dezvoltarea cooperativelor, si a grupurilor de producatori pentru cresterea competitivitatii, valori adaugate si a veniturilor
- Accesul la tehnologii de productie a energiei regenerabile
- Posibilitati de dezvoltare economica datorita localizarii judetului in apropierea unor mari piete urbane

### PUNCTE SLABE

- Dificultati pentru fermele de familie de mici dimensiuni in asigurarea cofinantarii
- Riscul dezangajarii fondurilor UE din cauza lipsei capacitatii beneficiarilor de sustinere si realizare a investitiilor productive
- Dualitatea gestionarii suprafetei agricole: jumătate este gestionata de exploatarele agricole de tip comercial, eficiente si competitive, iar cealalta jumătate revine fermelor de subzistență si semi-subzistență.
- Slaba reprezentare a grupurilor de producatori si cooperativelor, numarul mic al spatiilor de depozitare
- Infrastructura si servicii sociale slab dezvoltate
- Tehnologizare redusa a agriculturii: parc agricol uzat
- Slaba dezvoltare a activitatilor non-agricole si a locurilor de munca genereaza dependenta populatiei rurale de agricultura de subzistență
- Nivel mare de faramitare a terenurilor agricole si forestiere
- Dotari tehnice deficitare si insuficiente si dificultati in adaptarea la tehnologii noi pentru micii fermieri si unitatile de procesare primara

### RISURI

- Alterarea si pierderea mostenirii culturale si a traditiilor rurale
- Riscul dezangajarii fondurilor din cauza capacitatii limitate a autoritatilor publice si potentialilor beneficiari privati de a realiza investitiile
- Menținerea unui grad mare de faramitare a exploatarelelor
- Abandonul activitatilor agricole, cu influente negative in conservarea biodiversitatii, calitatea solului, starea peisajelor, in special in zonele afectate de constrangeri naturale
- Intarzierea definitivarilor si selectiei Strategiilor de dezvoltare locala ale GAL-urilor prin LEADER,
- Gradul scazut de organizare a fermierilor in special privind participarea pe piata
- Dificultati in obtinerea certificatelor de marci de origine, datorita reticentei la asociere a producatorilor agricoli si alimentari



## ORGANIZARE SOCIALA SI INSTITUTIONALA

### PUNCTE TARI

- Finantari nerambursabile PNDR, M19- LEADER prin GAL ECB si alte programe POCU, s.a
- Număr în creștere de absolvenți ai universităților cu profil agricol
- Potential ultral privind traditiile, mestesugurile si obiceiurile stravechi
- Existenta in cadrul institutiilor de invatamant si a bibliotecilor comunale a rețelilor de internet la care au acces gratuit copiii
- Existenta in fiecare comuna a unui dispensar in care isi desfasoara activitatea un medic de familie , un medic specialist, existenta spitaul Smeeni, a Centrului medico-social Pogoanele
- Cabinet medical modern, finantat prin GAL ECB in programarea 2007-2013 in Comuna Padina
- Pregătirea profesionala si experienta acumulata de echipa GALECB in programarea 2007-2013

### OPORTUNITATI

- Fonduri europene nerambursabile prin PNDR , M19-LEADER si alte programe de finantare(POCU, etc).
- Facilitarea accesului la servicii de sănătate, creșterea gradului de conștientizare privind discriminarea
- Accesul populației rurale la programele de învățare pe tot parcursul vieții și de dezvoltare a abilităților antreprenoriale
- Servicii de formare și consultanță care să conducă la îmbunătățirea competențelor
- Valorificarea tradițiilor si obiceiurilor din zona prin accesarea programelor de finantare UE.
- Introducerea programelor de promovare a valorilor naturale
- Interesul autoritatilor si a populatiei locale pentru revitalizarea activitatilor mestesugaresti
- Infintare servicii medicale la domiciliu si centre sociale

### PUNCTE SLABE

- Nivel mic de instruire a managerilor exploatațiilor agricole
- Existenta persoanelor aflate în risc de sărăcie sau excluziune socială
- Deficiența infrastructurii sociale are impact negativ asupra dezvoltării economice și a calității vieții.
- Infrastructura educațională este insuficientă
- Nivel scăzut al productivității muncii in fermele agricole, datorita utilajelor neperformante
- Nivel scăzut de pensionare în rândul fermierilor batrani
- Forme asociative putine la nivel de teritoriu
- Camine culturale/centre sociale dotate insuficient sau necorespunzator
- Instituii de invatamant primar si gimnazial care nu raspund standardelor UE
- Existenta redusa a centelor de zi pentru batrani , copii si a serviciilor medicale la domiciliu in teritoriul GAL ECB

### RISURI

- Rata abandonului școlar este foarte ridicată
- Pierderea in timp a tradițiilor si obiceiurilor locale
- Posibilitati limitate de desfasurare a activitatilor sportive si recreative in zona
- Lipsa promovarii si valorificarii produselor realizate de mestesugarii traditionali
- Pierderea identitatii portului popular
- Participarea populatiei la diferite activitati de interes public si de promovare a teritoriului este reativ redusa.



#### CAPITOLUL IV OBIECTIVE, PRIORITATI SI DOMENII DE INTERVENTII

În urma consultărilor între toți partenerii relevanți (publici, privați, ONG) din teritoriul Grupului de Acțiune Locală Câmpiei Buzăului (GAL ECB) și pe baza analizei diagnostic (prezentarea teritoriului) și a analizei Swot, au fost stabilite principalele priorități în legătură cu proiectele de dezvoltare rurală ale zonei. Au fost realizate întâlniri în cadrul cărora chestionare cetățenii din toate comunele ce aparțin GAL ECB au completat chestionare, dar și întâlniri ale actorilor cheie/parteneri din teritoriu. În urma acestor activități au fost identificate nevoile din teritoriu și stabilite 8 măsuri pentru finanțare în cadrul SDL 2014-2020, SM19.2, care vor contribui la îndeplinirea obiectivelor, priorităților UE în materie de dezvoltare rurală și implicit la domeniile de intervenție ale acestora. Pentru acoperirea nevoilor identificate în analizele Diagnostic și Swot din teritoriul GAL Ecoul Câmpiei Buzăului și implicit pentru o dezvoltare echilibrată a acestui teritoriu, au fost stabilite următoarele priorități, care vor contribui la o dezvoltare echilibrată a economiei, a activităților din teritoriul GAL Ecoul Câmpiei Buzăului și implicit a creșterii atractivității populației de a rămâne în teritoriu LEADER.

Obiectivul de dezvoltare rurală	Priorități de dezvoltare rurală	Domenii de intervenție	Măsuri	Indicatori de rezultat
Obiectivul de dezvoltare rurală 1: Favorizarea competitivității agriculturii	P1: încurajarea transferului de cunoștințe și a inovării în agricultura, silvicultura și zonele rurale.	1C) Încurajarea învățării pe tot parcursul vieții și a formării profesionale în sectoarele agricol și forestier.	M1 / 1C: Transfer de cunoștințe și acțiuni de informare pentru locuitorii din teritoriul GAL ECB	Nr total al participanților instruiți: minim 45
Obiective transversale: mediu și climă, inovare.	P2: Creșterea viabilității fermelor și a competitivității tuturor tipurilor de agricultură în toate regiunile și promovarea tehnologiilor agricole inovatoare și a gestionării durabile a pădurilor.	2A) Îmbunătățirea performanței economice a tuturor exploatațiilor agricole și facilitarea restructurării și modernizării exploatațiilor, în special în vederea sporirii participării pe piață și a orientării spre piață, precum și a diversificării activităților agricole.	M2 / 2A: Investiții în exploatații agricole	Numărul de exploatații agricole / beneficiari sprijiniți: minim 4



		2B) Facilitarea intrării în sectorul agricol a unor fermieri calificați corespunzător și, în special, a reînnoirii generațiilor	M3/2B : Tinerii agricultori din teritoriul GAL ECB	Numarul de exploatații agricole / beneficiari sprijiniti: 6
	P3: Promovarea organizării lanțului alimentar, inclusiv a sectoarelor de prelucrare și comercializare a produselor agricole, a bunăstării animalelor și a gestionării riscurilor în agricultură.	3A) Îmbunătățirea competitivității producătorilor primari printr-o mai bună integrare a acestora în lanțul agroalimentar prin intermediul schemelor de calitate, al creșterii valorii adăugate a produselor agricole, al promovării pe piețele locale și în cadrul circuitelor scurte de aprovizionare, al grupurilor de producători și al organizațiilor interprofesionale	M4 /3A: Sprijin pentru înființarea și dezvoltarea de structuri asociative.	Numarul de exploatații agricole / beneficiari sprijiniti: 5
<b>Obiectivul de dezvoltare rurală 2: Asigurarea gestionării durabile a resurselor naturale și combaterea schimbărilor climatice</b>  <b>Obiective transversale:</b>	P4: Refacerea, conservarea și consolidarea ecosistemelor legate de agricultură și silvicultură	-	-	-
	P5: Promovarea utilizării eficiente a resurselor și sprijinirea tranziției către o economie cu	5C) Facilitarea furnizării și a utilizării surselor regenerabile de energie, a subproduselor, a deșeurilor, a	Pentru aceste domenii de intervenție nu au fost prevăzute măsuri dedicate în SDL, dar sunt prezente în	





<p>mediu si clima, inovare.</p>	<p>emisiile reduse de carbon și reziliență la schimbările climatice în sectoarele agricol, alimentar și silvic</p>	<p>reziduurilor și a altor materii prime nealimentare, în scopul bioeconomiei</p> <p>5D) Reducerea emisiilor de gaze cu efect de seră și de amoniac din agricultură</p>	<p>cadrul Fiselor Masurilor M1 / 1C: Transfer de cunoștințe și acțiuni de informare pentru locuitorii din teritoriul GAL ECB</p> <p>M2/2A Investiții în exploatarea agricolă respectiv M5 / 6A: Sprijin pentru activități inovative neagricole, prin criteriile de selecție specifice fiecărei măsuri</p>	
<p>Obiectivul de dezvoltare rurală 3: Obținerea unei dezvoltări teritoriale echilibrate a economiilor și comunităților rurale, inclusiv crearea și menținerea de locuri de muncă</p> <p>Obiective transversale: mediu și clima, inovare.</p>	<p>P6: Promovarea incluziunii sociale, a reducerii sărăciei și a dezvoltării economice în zonele rurale.</p>	<p>6A) Facilitarea diversificării, a înființării și a dezvoltării de întreprinderi mici, precum și crearea de locuri de muncă.</p> <p>6B) Incurajarea dezvoltării locale în zonele rurale.</p>	<p>M5 / 6A: Sprijin pentru activități inovative neagricole</p> <p>M6 / 6A: Sprijin pentru diversificarea activităților neagricole din GAL ECB</p> <p>M7 / 6B: Inovarea infrastructurii sociale</p> <p>M8/6B: Sprijin pentru dezvoltarea rurală în teritoriul GAL ECB</p>	<p>Locuri de muncă create: 5</p> <p>Locuri de muncă create: 3</p> <p>Populație netă care beneficiază de servicii / infrastructură îmbunătățită min. 200 pers</p> <p>Populație netă care beneficiază de servicii / infrastructură îmbunătățită min 200 pers</p>





PROIECT FINANȚAT DE  
UNIUNEA EUROPEANĂ



## CAPITOLUL V. PREZENTAREA MASURILOR

### FISA MASURII - M1/1C TRANSFER DE CUNOȘȚINȚE ȘI ACȚIUNI DE INFORMARE PENTRU LOCUITORII DIN TERITORIUL GAL ECB

Tipul masurii: Investitii  
 Servicii  
 Sprijin forfetar

**1.Descrierea generala a masurii, inclusiv a logicii de interventie a acesteia si a contributiei la prioritatile strategiei, la domeniile de interventie, la obiectivele transversale si a complementaritatii cu alte masuri din SDL.**

**Justificare - Corelare cu analiza SWOT.**

Măsura va contribui la îmbunătățirea transferului de cunoștințe pentru locuitorii teritoriului GAL Ecoul Campiului Buzăului (GAL ECB). Astfel, prin corelare cu nevoile identificate în Analiza diagnostic și Analiza Swot, masura Transfer de cunoștințe și acțiuni de informare pentru locuitorii din teritoriul GAL ECB, va atinge următoarele obiective:

- Incurajarea participării la acțiunile de formare/informare pe tot parcursul vieții în sectoarele agricol și forestier
- Accesul populației rurale la programele de învățare pe tot parcursul vieții și de dezvoltare a abilităților antreprenoriale
- Servicii de formare și consultanță care să conducă la îmbunătățirea competențelor

**Obiectivul de dezvoltare rurala al Reg (UE) 1305/2013 :**

- I) Favorizarea competitivitatii agriculturii

**Obiectivele specifice ale masurii :**

-Formarea profesionala și dobândirea de competente, activitățile demonstrative și acțiunile de informare, care vor contribui la crearea și implementarea unui management eficient al exploatațiilor agricole, la adoptarea unor practici prietenoase de mediu .

-Stimularea inovării;

-Consolidarea identitatii locale și a profilului local;

-Cresterea competitivitatii la nivel local.

**Măsura contribuie la prioritatea/prioritățile prevăzute la art. 5, Reg.(UE) nr. 1305/2013**

-P1 : Incurajarea transferului de cunoștințe și a inovării în agricultura, silvicultura și zonele rurale.

- P2: Creșterea viabilității exploatațiilor și a competitivității tuturor tipurilor de agricultură în toate regiunile și promovarea tehnologiilor agricole inovatoare și a gestionării durabile a pădurilor

- P3: Promovarea organizării lanțului alimentar, inclusiv procesarea și comercializarea produselor agricole, a bunăstării animalelor și a gestionării riscurilor în agricultură

- P4: Refacerea, conservarea și consolidarea ecosistemelor legate de agricultură și silvicultură

- P5: Promovarea utilizării eficiente a resurselor și sprijinirea tranziției către o economie cu emisii reduse de carbon și reziliență la schimbările climatice în sectoarele agricol, alimentar și silvic



PROIECT FINANȚAT DE  
UNIUNEA EUROPEANĂ



-P6: Promovarea incluziunii sociale, a reducerii sărăciei și a dezvoltării economice în zonele rurale

**Măsura corespunde obiectivelor art. 14 din Reg. (UE) nr. 1305/2013**

**Măsura contribuie la domeniile de intervenție:**

1C) - Incurajarea învățării pe tot parcursul vieții și a formării profesionale în sectoarele agricol și forestier;

**Măsura contribuie la obiectivele transversale ale Reg.(UE) nr. 1305/2013 :**

Mediu și climă, Inovare

Măsura contribuie la obiectivele transversale mediu și climă, inovare prin activitățile și acțiunile eligibile prevăzute în fișa măsurii.

Proiectele selectate vor contribui la stimularea inovării și la implementarea unui management eficient al exploatațiilor agricole și adoptarea unor practici prietenoase de mediu.

**Complementaritate cu alte măsuri SDL** - Măsura M1/1C este complementară cu toate măsurile din SDL întrucât: beneficiarii indirecti ai măsurii M1/1C pot fi beneficiarii direcți ai celorlalte măsuri din SDL, care pot participa la sesiuni de formare/informare fiind beneficiari indirecti ai măsurii M1/1C.

Măsura M1/1C este complementară cu măsurile M2/2A, M3/3B, M4 /3A, M5/6A, M7/6B, M8/6B, deoarece beneficiarii finali ai M1/1 C vor fi selectați cu prioritate din cadrul beneficiarilor acestor măsuri incluse în SDL GAL ECB.

**Sinergia cu alte măsuri din SDL** - Măsura M1/1C contribuie la îndeplinirea a tuturor celor 6 priorități și este sinergică cu toate celelalte măsuri cuprinse în SDL întrucât fiecare din celelalte măsuri contribuie la cel puțin o prioritate din cele 6.

## 2. Valoarea adăugată a măsurii

Participarea populației rurale la activități de informare și transfer de cunoștințe în număr cât mai mare conduce la îmbunătățirea nivelului de cunoștințe profesionale.

## 3. Trimiteri la alte acte legislative

Reg. (EU) 1303/2013, Reg. (UE) 1305/2013 - art 14, art 35 Reg. (UE) nr.807/2014

Hotărârea Guvernului nr. 226 din 2 aprilie 2015 privind stabilirea cadrului general de implementare a măsurilor programului național de dezvoltare rurală cofinanțate din Fondul European Agricol pentru Dezvoltare Rurală și de la bugetul de stat.

## 4. Beneficiari direct/indirecti (grup tinta)

### Beneficiari direcți:

- Furnizorii de servicii de formare / servicii de transfer de cunoștințe și de acțiuni de informare;

### Beneficiari indirecti :

- Persoane angajate în sectorul agricol, alimentar, silvic, fermieri și reprezentanți sau angajați din IMM-uri care își desfășoară activitatea în zonele rurale.

- Locuitorii teritoriului GAL ECB.

## 5. Tip de sprijin (conform art. 67 din Reg. (UE) nr. 1303/2013)

- Rambursarea costurilor eligibile suportate și platite efectiv de solicitant.

- Plati în avans, cu condiția constituirii unei garanții echivalente corespunzătoare procentului de 100% din valoarea avansului, în conformitate cu art. 45(4) și art. 63 ale Reg. (UE) nr. 1305/2013.





## 6. Tipuri de acțiuni eligibile și neeligibile

Pentru proiecte de servicii acțiunile eligibile sunt:

- în cadrul acestei măsuri se acordă sprijin pentru acțiuni de formare profesională și de dobândire de competențe, activități demonstrative și acțiuni de informare. Acțiunile de formare profesională și de dobândire de competențe pot include cursuri de formare, ateliere de lucru și îndrumare profesională. De asemenea, sprijinul poate fi acordat pentru schimburi pe termen scurt la nivelul conducerii exploatațiilor și a pădurilor, precum și pentru vizite în exploatații și păduri;
- în cadrul acestei măsuri, sprijinul se acordă în beneficiul persoanelor din sectoarele agricol, alimentar, silvic și al altor actori economici care își desfășoară activitatea în zonele rurale.
- Sprijinul acordat în cadrul acestei măsuri nu vizează cursurile de formare care fac parte din programele sau sistemele de învățământ;
- Costurile aferente deplasărilor, cazării și diurnei participanților, precum și costurile înlocuirii fermierilor sunt eligibile pentru sprijin;
- Elaborarea de materiale de informare (pixuri, afise, pliante, broșuri, banere, materiale publicitare, diverse etc)
- Cheltuieli pentru activități de informare, transfer de cunoștințe și schimburi de experiență și de bune practici în domeniul agricol/ economic/mediu și climă/ inovare
- Taxe de participare/intrare: la conferințe, târguri, expoziții, s.a.

Tipurile de acțiuni eligibile/neeligibile au fost stabilite cu respectarea prevederilor din HG nr. 226/2015, Regulamentele (UE) nr. 1305/2013, nr. 1303/2013, PNDR - cap. 8.1 și fișa tehnică a Submăsurii 19.2 conform prevederilor din Ghidul Solicitantului, aprobat prin OMADR nr. 295/2016.

## 7. Condiții de eligibilitate

**Pentru proiectele de servicii :**

Pentru a fi eligibile, toate cheltuielile aferente implementării proiectelor din cadrul SDL trebuie să fie efectuate pe teritoriul GAL ECB și să se adreseze cetățenilor din teritoriu.

Ca excepție, pentru aceste proiecte de servicii cheltuielile pot fi eligibile și pentru acțiuni realizate în afara teritoriului GAL ECB (cazare, masă, transport, vizite la diferite obiective, s.a.) dacă grupul țintă este format 100% din cetățeni ai teritoriului GAL ECB.

## 8. Criterii de selecție conform art.49 din Reg(UE)1305/2013

- Vor fi selectate prioritar proiectele ce își propun un număr mai mare de participanți instruiți raportați la ajutorul financiar nerambursabil solicitat. Astfel, pentru 10.000 euro ajutor nerambursabil minim 15 persoane instruite.
- Vor fi selectate prioritar, proiectele ce își propun să instruiască minim 10% din totalul participanților, persoane ce aparțin unei minorități etnice.
- Vor fi prioritizate proiectele care își propun îmbinarea activităților de instruire în domeniul agricol/economic/forestier cu activități de mediu și climă și inovare.



PROIECT FINANȚAT DE  
UNIUNEA EUROPEANĂ



Pentru Masura M1 / 1C: „Transfer de cunoștințe și acțiuni de informare pentru locuitorii din teritoriul GAL ECB” vor fi prioritizati :

- \* beneficiarii directi din cadrul Masurilor: - M2/2A „ Investitii in exploataii agricole”
  - M3/2B „Tinerii agricultori din teritoriul GAL ECB”
  - M4/3A”Sprijin pentru infiintarea si dezvoltarea de structuri asociative”
- \* beneficiarii directi/indirecti pentru masurile
  - M5 / 6A „Sprijin pentru activitati inovative neagricole”
  - M6 / 6A „Sprijin pentru diversificarea activitatilor neagricole din GAL ECB”
- \* beneficiarii indirecti pentru masurile
  - M7 / 6B”Inovarea infrastructurii sociale”
  - M8/6B”Sprijin pentru dezvoltarea rurala in teritoriului GAL ECB”

22

#### 9. Sume aplicabile și rata sprijinului

Intensitatea sprijinului pentru aceasta masura este de:

-100% din totalul cheltuielilor eligibile

Valoarea eligibila aferenta unui proiect va fi de minimum 5.000 euro si de maxim 10.000 euro.

-Suma totala in cadrul acestei masuri este de 38.684,56 euro.

#### 10. Indicatori de monitorizare

-Numar participanti instruiti -minim 45

-Proiecte care includ activitati mediu si clima, inovare.



## FISA MASURII - M2 /2A "INVESTITII IN EXPLOATATII AGRICOLE"

Tipul masurii:  Investitii

Servicii

Sprijin forfetar

1. **Descrierea generala a masurii, inclusiv a logicii de interventie a acesteia si a contributiei la prioritatile strategiei, la domeniile de interventie, la obiectivele transversale si a complementaritatii cu alte masuri din SDL.**

Datorita potentialului ridicat de practicare a agriculturii, a cultivarii cerealelor, plantelor oleaginoase si legumelor, optiunea unanima a partenerilor si a locuitorilor din teritoriul GAL Ecoul Campiei Buzaului(GAL ECB) (ca urmare a chestionarelor realizate) este de sustinere in continuare a activitatilor agricole.

Conform analizei SWOT a GAL ECB in teritoriu exista deficit de unitati de procesare primara in cadrul exploatarilor agricole cat si lipsa utilajelor agricole performante.

Investitiile in active fizice vor contribui la imbunatatirea performantei economice a tuturor fermelor si la facilitarea restructurarii si modernizarii fermelor, in special in vederea cresterii participarii si orientarii catre piata, cat si a diversificarii agricole.

**Obiectivul de dezvoltare rurala** Reg(UE) 1305/2013, la care contribuie masura: 1)"Favorizarea competitivitatii agriculturii".

**Masura contribuie la prioritatile prevazute la art. 5, Reg. (UE) nr. 1305/2013:**

- P2. „Creșterea viabilității exploatațiilor și a competitivității tuturor tipurilor de agricultură în toate regiunile și promovarea tehnologiilor agricole inovatoare și a gestionării durabile a pădurilor”;

- P1. „Incurajarea transferului de cunostinte și al inovării în agricultura, silvicultura și în zonele rurale”

- P3. "Promovarea organizării lanțului alimentar, inclusiv procesarea și comercializarea produselor agricole, a bunăstării animalelor și a gestionării riscurilor în agricultură”.

- P5. "Promovarea utilizării eficiente a resurselor și sprijinirea tranziției către o economie cu emisii reduse de carbon și reziliență la schimbările climatice în sectoarele agricol, alimentar și silvic”

**Masura corespunde obiectivelor art. 17 din Reg.(UE) nr.1305/2013.**

**Contributia la domeniile de interventie, conform art 5 , reg (UE) nr. 1305/2013.**

-2A" Imbunatatirea performantei economice a tuturor exploatațiilor agricole și facilitarea restructurării și modernizării exploatațiilor, în special în vederea sporirii participării pe piață, precum și a diversificării activităților agricole”.

-5D" Reducerea emisiilor de gaze cu efect de seră și de amoniac din agricultură”

**Masura contribuie la obiectivele transversale ale Reg. 1305/2013:**

- mediu si clima, Inovare.

Proiectele selectate vor contribui la stimularea inovării în teritoriu prin activitățile economice nou înființate, prin contribuția adusă la dezvoltarea resurselor umane, prin modernizarea parcului de masini agricole prin achizitionarea de utilaje performante si eficiente/computerizate si multifunctionale, cu consumuri reduse de combustibil (reducerea



consumului de produse petroliere și implicit a GES); prin crearea de locuri de muncă și combaterea sărăciei. Toate investițiile realizate în cadrul acestei măsuri vor fi din categoria celor „prietenoase cu mediul” fiind selectate cu prioritate proiectele care prevăd în proiect reducerea emisiilor de gaze cu efect de seră.

**Complementaritatea cu alte măsuri din SDL:** Măsura M2/2A este complementară cu:

- Măsura M1/1C, întrucât beneficiarii direcți ai măsurii M2 /2A pot participa la sesiuni de formare/informare fiind astfel beneficiari indirecti ai măsurii M1/1C.

-Măsura M3/2B, întrucât beneficiarii direcți ai măsurii M2/2A pot fi beneficiari direcți ai M3/2B

-Măsura M4/3A , întrucât beneficiarii direcți ai măsurii M2/2A pot fi beneficiari direcți ai M4/3A

-Măsura M8/6B, întrucât beneficiarii direcți ai măsurii M2/2A pot fi beneficiari indirecti ai M8/6B.

**Sinergia cu alte măsuri din SDL:** Măsura M2/2A este sinergică cu măsura

- M1/1C întrucât M1/1C contribuie la toate cele 6 priorități

-M3/2B - întrucât ambele contribuie la P6

-M4/3A-intrucât ambele contribuie la P3

## 2. Valoarea adăugată a măsurii:

- stimularea agriculturii ca principală activitate economică din teritoriul GAL

- dezvoltarea resurselor umane și utilizarea de know-how;

- crearea de noi locuri de muncă prin proiect și menținerea acestora pe toată perioada de implementare și monitorizare;

## 3. Trimiteri la alte acte legislative

Legislația națională cu incidență în domeniile activităților agricole prevăzută în Ghidul solicitantului pentru participarea la selecția SDL

Ghidul solicitantului pentru măsura 4.1 din PNDR 2014-2020

Reg. (UE) 1303/2013 , Reg. (UE) 1305/2013, Reg. (UE) nr. 807/2014.

Hotărârea Guvernului nr. 226 din 2 aprilie 2015 privind stabilirea cadrului general de implementare a măsurilor programului național de dezvoltare rurală cofinanțate din Fondul European Agricol pentru Dezvoltare Rurală și de la bugetul de stat.

## 4. Beneficiari direcți/indirecti (grup țintă)

**Beneficiari direcți** - Solicitanții eligibili pentru sprijinul acordat prin Submăsura 4.1 sunt fermierii definiți conform Regulamentului (CE) 1307/ 2013, art. 4, ca fiind persoane fizice sau juridice sau un grup de persoane fizice sau juridice, indiferent de statutul juridic pe care un astfel de grup și membrii săi îl dețin în temeiul legislației naționale, ale căror exploatații se situează pe teritoriul GAL ECB și care desfășoară o activitate agricolă,

-Beneficiarii conform Ghidul solicitantului de la măsura 4.1 din PNDR 2014-2020 pentru Măsura 2/2A.

Nu se încadrează în categoria beneficiarilor eligibili pentru această submăsură fermierii care dețin exploatații agricole cu o dimensiune economică mai mică de 8.000 SO.

**Beneficiarii indirecti**- Persoanele din categoria populației active aflate în căutarea unui loc de muncă,

-Cetățeni/agricultori/ din teritoriul GAL ECB.

5. Tip de sprijin (conform art. 67 din Reg. (UE) nr. 1303/2013)



PROIECT FINANȚAT DE  
UNIUNEA EUROPEANĂ



-Rambursarea costurilor eligibile suportate și plătite efectiv de solicitant  
-Plăți în avans, cu condiția constituirii unei garanții echivalente corespunzătoare procentului de 100% din valoarea avansului, în conformitate cu art.45(4) și art.63 ale Reg.(UE) nr. 1305/2013.

25

#### 6. Tipuri de acțiuni eligibile și neeligibile

Investiția trebuie să se încadreze în cel puțin una din acțiunile eligibile prevăzute prin submăsură ex:

- 1) Investiții în înființarea, extinderea și/ sau modernizarea fermelor zootehnice, inclusiv tehnologii eficiente de reducere a poluării și respectarea standardelor Uniunii care vor deveni obligatorii pentru exploatații în viitorul apropiat, și cele pentru depozitarea/ gestionarea adecvată a gunoii de grajd în zonele unde această cerință este în curs de aplicare;
- 2) Investiții în înființarea, extinderea și/ sau modernizarea fermelor vegetale, inclusiv capacități de stocare, condiționare, sortare, ambalare a producției vegetale pentru creșterea valorii adăugate a produselor;
- 3) Investiții în înființarea/înlocuirea plantațiilor pentru struguri de masă și alte culturi perene;
- 4) Investiții în scopul îndeplinirii standardelor comunitare în cazul tinerilor fermieri în conformitate cu art 17 (5) al Reg. 1305/2013 în care sprijinul poate fi acordat pe o perioadă maximă de 24 luni de la momentul instalării și investiții de conformare cu noi standarde în cazul modernizării exploatațiilor agricole conform art. 17 (6) în care sprijinul poate fi acordat pe o perioadă maximă de 12 luni de la data la care noul standard a devenit obligatoriu pentru exploatație;
- 5) Înființare și/ sau modernizarea căilor de acces în cadrul fermei, inclusiv utilități și racordări;
- 6) Modernizarea parcului de mașini agricole prin achiziționarea de utilaje performante și eficiente/computerizate și multifuncționale, cu consumuri reduse de combustibil (reducerea consumului de produse petroliere și implicit a GES);

Prin submăsura 4.1 Măsura 2/2A nu se pot finanța investiții care se încadrează în următoarele categorii:

- Achiziția de clădiri;
- Construcția și modernizarea locuinței;
- Achiziția de drepturi de producție agricolă, de drepturi la plată, animale, plante anuale și plantarea acestora din urmă;

#### Exemple de cheltuieli neeligibile :

- cheltuielile cu achiziționarea de bunuri și echipamente „second hand”;
  - cheltuieli efectuate înainte de semnarea contractului de finanțare a proiectului cu excepția, costurilor generale definite la art. 45, alin 2 litera c) a R (UE) nr. 1305/2013 care pot fi realizate înainte de depunerea cererii de finanțare;
  - cheltuieli cu achiziția mijloacelor de transport pentru uz personal și pentru transport persoane;
  - cheltuieli cu investițiile ce fac obiectul dublei finanțări care vizează aceleași costuri eligibile;
- Alte cheltuieli neeligibile în conformitate cu art. 69, alin (3) din R (UE) nr. 1303/2013 .

Tipurile de acțiuni eligibile/neeligibile au fost stabilite cu respectarea prevederilor din HG nr. 226/2015, Regulamentele (UE) nr. 1305/2013, nr. 1303/2013, PNDR - cap. 8.1 și fișa

Formatat: Model: Golire



tehnică a Submasurii 19.2 conform prevederilor din Ghidul Solicitantului, aprobat prin OMADR nr. 295/2016.

26

#### 7. Condiții de eligibilitate

-Beneficiarul trebuie să aibă sediul social/punct de lucru în teritoriul GAL,  
-Solicitantul trebuie să se încadreze în categoria beneficiarilor eligibili conform Ghidului solicitantului pe SM4.1 din PNDR 2014-2020 Masura M2 /2A.

Nu se încadrează în categoria beneficiarilor eligibili pentru această submăsură fermierii care dețin exploatații agricole cu o dimensiune economică mai mică de 8.000 SO.  
Nu sunt eligibile persoanele fizice neautorizate .

Formatat: Model: Golire

#### 8. Criterii de selecție conform art.49 al Reg. (UE) nr.1305/2013.

-Solicitantul va justifica utilitatea proiectului pentru dezvoltarea fermei / activității economice proprii respectând condițiile de „depozitarea și aplicarea gunoierului de grajd și a nămolului de epurare, facilități de biogaz, utilaje folosite în agricultura pentru reducerea amprentei GES, precum și tehnologii care contribuie la susținerea unei economii cu un nivel scăzut de carbon se încadrează pe DI 5D”.

-Solicitantul nu a mai primit finanțare pentru o investiție/achiziție utilaj agricol similar,

-Solicitantul va crea noi locuri de muncă prin proiect astfel:

-pentru 70.000 Euro sprijin nerambursabil = 1 loc de muncă nou creat,

-pentru 150.000 Euro sprijin nerambursabil = se vor crea minim 2 locuri de muncă. -Proiectele care vor crea mai multe locuri de muncă vor fi selectate prioritar.

#### 9. Sume aplicabile și rata sprijinului

Proiectele din cadrul acestei măsuri sunt din categoria operațiunilor generatoare de venit. Beneficiarii sprijinului sunt agenți economici, exploatații agricole vegetale, legumicole, asociații de crescători de animale sau cooperative care desfășoară activități economice generatoare de profit care necesită sprijin pentru dezvoltare și care asigură posibilitatea creării de locuri de muncă.

-Intensitatea sprijinului va fi de maxim 90% pentru cheltuielile eligibile pentru proiectele de investiții, respectiv construcții / modernizare și dotare spații de depozitare și procesare primară. Valoarea maximă nerambursabilă pentru acestea va fi de maxim 150.000 euro/proiect.

-Intensitatea sprijinului va fi de maxim maxim 70% pentru achiziția de utilaje agricole (50% CF PNDR 2014-2020 + 20%-CF ART 28 ȘI 29 ART. RE 1305/2013).

-Valoarea sprijinului nerambursabil va fi de maxim 70.000 euro/ proiect.

- Suma totală în cadrul acestei măsuri este de 700.127,57 euro.

#### 10. Indicatori de monitorizare

Număr de exploatații/întreprinderi sprijinite- minim 4.

În cadrul acestei măsuri se vor crea un număr minim de 5 locuri de muncă.



## FISA MASURII -M3/2B -TINERII AGRICULTORI DIN TERITORIUL GAL ECB

Tipul masurii:           Investitii  
                                  Servicii  
                                  x Sprijin forfetar

2. Descrierea generala a masurii, inclusiv a logicii de interventie a acesteia si a contributiei la prioritatile strategiei, la domeniile de interventie, la obiectivele transversale si a complementaritatii cu alte masuri din SDL

- Teritoriul GAL ECB din punct de vedere geographic, este zona de campie deci este un teritoriu preponderent agricol, ca urmare , opțiunea unanimă a populației și a partenerilor GAL este de susținere a activităților agricole si a tinerilor fermieri pentru a continua modernizarea activitatilor agricole si implicit imbunatatirea nivelului de trai si de confort a acestora.
- Impulsionarea/stimulara , tinerilor de a ramane in teritoriu contribuie la revitalizarea localitatilor din mediul rural, stoparea imbatranirii si migrarii spre zonele urbane.

Obiectivul de dezvoltare rurala, conform art. 4 din Reg(UE) 1305/2013, la care contribuie masura: Favorizarea competitivitatii agriculturii

Masura contribuie la prioritatile prevazute la art. 5, Reg. (UE) nr. 1305/2013:

-P2. Creșterea viabilității exploatațiilor și a competitivității tuturor tipurilor de agricultură în toate regiunile și promovarea tehnologiilor agricole inovatoare și a gestionării durabile a pădurilor;

-P1: Încurajarea transferului de cunoștințe și a inovării în agricultură, silvicultură și zonele rurale.

-P3: Promovarea organizării lanțului alimentar, inclusiv procesarea și comercializarea produselor agricole, a bunăstării animalelor și a gestionării riscurilor în agricultură

Contribuția la Prioritatile SDL (locale) :6B) Sprijin pentru dezvoltarea rurala in teritoriului GAL ECB.

- Masura contribuie prioritatile P2,P1 P3, si P6 din SDL.

Masura corespunde obiectivelor art. 19 din Reg. (UE) nr.1305/2013 :

„Dezvoltarea exploatațiilor și a întreprinderilor”.

Contribuția la domeniul de intervenție conform art 5 , reg (UE) nr. 1305/2013 : - 2B “Facilitarea intrării în sectorul agricol a unor fermieri calificați corespunzător și, în special, a reînnoirii generațiilor”.

Contribuția la obiectivele transversale ale Reg.(UE) 1305/2013 mediu si clima, inovare in conformitate cu art.5, Reg.(UE) nr.1305/2013.

Complementaritate cu alte măsuri din SDL; Masura M3/2B este complementara cu:

- Masura M1/1C intrucat beneficiarii directi ai masurii M3/2B pot fi beneficiari indirecti ai masurii M1/1C

-Masura M2/2A intrucat beneficiarii directi ai masurii M3/2B pot fi beneficiari directi ai masurii M2/2A



- masura M4/3A intrucat beneficiarii directi ai M3/2B pot fi beneficiari directi ai M4/3A
  - Masura M8/6B intrucat beneficiarii directi ai masurii M3/2B pot fi beneficiari indirecti ai M8/6B
- Sinergia cu alte măsuri din SDL. Masura M3/2B este sinergica cu:**
- Masura M1/1C si M2/2A intrucat cele 3 masuri contribuie la P2



### 3. Valoarea adăugată a măsurii

Valoarea adăugată a măsurii este generată de încurajarea tinerilor din teritoriul LEADER al GAL ECB de a continua tradiția de cultivare a legumelor și pepenilor, dar și de susținere și promovare a asociativității în vederea pătrunderii pe piețele naționale și europene pentru a comercializa produsele agricole la un preț mai ridicat și implicit crearea de noi locuri de muncă.

### 4. Trimiteri la alte acte legislative

Legislația națională cu incidență în domeniile activităților agricole prevăzută în Ghidul solicitantului pentru participarea la selecția SDL

- Ghidul solicitantului pentru măsura 6.1 din PNDR 2014-2020
- Reg. (UE) 1303/2013, Reg. (UE) 1305/2013, Reg. (UE) nr. 807/2014
  - Hotărârea Guvernului nr. 226 din 2 aprilie 2015 privind stabilirea cadrului general de implementare a măsurilor programului național de dezvoltare rurală cofinanțate din Fondul European Agricol pentru Dezvoltare Rurală și de la bugetul de stat.

Formatat: Model: Golire

#### 4. Beneficiari directi/indirecti (grup tinta)

Solicitanți eligibili pentru sprijinul financiar nerambursabil acordat prin această submăsură sunt:

- Tânărul fermier în conformitate cu definiția prevăzută la art. 2 din R(UE) nr.1305/2013, care se instalează ca unic șef al exploatației agricole;
- Persoana juridică cu mai mulți acționari unde un tânăr fermier în sensul art. 2 din R(UE) 1305/2013 se instalează și exercită un control efectiv pe termen lung în ceea ce privește deciziile referitoare la gestionare, la beneficii și la riscurile financiare legate de exploatație.

#### Beneficiari indirecti

Persoanele din categoria populației active aflate în căutarea unui loc de muncă;  
Producători agricoli individuali din teritoriu.

### 5. Tip de sprijin

Tip de sprijin sub forma de suma forfetară în baza unui Plan de Afaceri conform art. 67 din Reg. (UE) nr. 1303/2013).

-Regulamentul (UE) nr. 1303/2013; Reg. (UE) nr. 807/2014, art. 2; Legea nr. 346/2004; OU nr. 44/2008, Ghid Solicitant 6.1 PNDR 2014-2020 M3/2B.

Formatat: Model: Golire

### 6. Tipuri de acțiuni eligibile și neeligibile.

- Prin această măsură se va finanța instalarea tinerilor agricultori din teritoriul GAL ECB în baza unui Plan de Afaceri, pentru activitățile de cultivare a legumelor și pepenilor.
- Tânărul agricultor solicitant al sprijinului de instalare nu trebuie să dețină acțiuni în alte societăți care desfășoară activități agricole.

Tipurile de acțiuni eligibile/neeligibile au fost stabilite cu respectarea prevederilor din HG nr. 226/2015, Regulamentele (UE) nr. 1305/2013, nr. 1303/2013, PNDR - cap. 8.1 și fișa tehnică



a Submasurii 19.2 conform prevederilor din Ghidul Solicitantului, aprobat prin OMADR nr. 295/2016.

29

#### 7. Condiții de eligibilitate.

- Beneficiarul trebuie să aibă sediul social/exploatarea în teritoriul GAL ECB,
- Beneficiarul trebuie să facă parte din categoria legumicultorilor sau cultivator de pepeni.
- Persoană fizică înregistrată și autorizată în conformitate cu prevederile Ordonanței de Urgență a Guvernului nr. 44/2008, cu modificările și completările ulterioare: individual și independent, ca persoană fizică autorizată; ca întreprinzător titular al unei întreprinderi individuale; ca întreprinzător titular al unei întreprinderi familiale;
- Asociat unic și administrator al unei societăți cu răspundere limitată - SRL, înființată în baza Legii nr. 31/1990 republicată, cu modificările și completările ulterioare;
- Asociat majoritar (majoritate absolută 50%+1) și administrator al unei societăți cu răspundere limitată - SRL, înființată în baza Legii nr. 31/1990 republicată, cu modificările și completările ulterioare (conform Ghid Solicitant SM6.1 PNDR 2014-2020).
- Exploatarea are o dimensiune economică cuprinsă între 12.000 - 29.999 SO.
- Exploatarea este înregistrată ca microîntreprindere/ întreprindere mică;
- Exploatarea este înregistrată obligatoriu în Registrul Unic de Identificare - APIA, în Registrul agricol și/ sau în Registrul exploatareilor - ANSVSA

Formatat: Model: Golire

#### 8. Criterii de selecție ( art.49 al Reg.(UE) nr. 1305/2013:

- Solicitantul activează în domeniul legumicol (cultivarea legumelor în câmp cât și în spații protejate, ciupercăriile din spațiile climatizate), inclusiv producere de material săditor/ sămânță de legume sau cultivator de pepeni;
- Solicitantul a absolvit cu diplomă de studii superioare în domeniul agricol;
- Solicitantul a absolvit studii postliceale sau liceale în domeniul agricol;
- Formare profesională care conferă un nivel de calificare superior nivelului minim obligatoriu solicitat prin eligibilitate și anume, prin studii/ curs de calificare în domeniul agricol, agro-alimentar, veterinar sau economie agrară de cel puțin Nivel 1 de calificare profesională, conform legislației aplicabile la momentul acordării certificatului de calificare profesională.
- Sunt prioritizate proiectele care, la finalizarea PA se constituie într-o formă asociativă cu personalitate juridică.

#### 9. Sume aplicabile și rata sprijinului

Sprijinul public nerambursabil se acordă pentru o perioadă de maxim trei ani și este de:

-40.000 de euro pentru exploatarea între 12.000 S.O. și 29.999 SO.

Sprijinul pentru instalarea tinerilor fermieri se va acorda sub formă de primă în două tranșe, astfel:

- 75% din cuantumul sprijinului la încheierea deciziei de finanțare;
- 25% din cuantumul sprijinului se va acorda cu condiția implementării corecte a planului de afaceri, fără a depăși trei ani de la încheierea contractului de finanțare.

Suma totală în cadrul acestei măsuri este de 240.000 euro

#### 10. Indicatori de monitorizare



Număr de exploatații/întreprinderi sprijinite 6.

Indicator specific LEADER-crearea de locuri de munca 6 în cadrul acestei măsuri.

**Caracterul inovativ al măsurii derivă din următoarele:**

Măsura vizează încurajarea / susținerea și instalarea tinerilor fermieri, cultivatori de legume și de pepeni în vederea continuării tradiției, promovarea asociativității, dezvoltarea competențelor antreprenoriale și de marketing.

Măsura se adresează acelor activități sau operațiuni agricole deficitare conform nevoilor rezultate din analiza diagnostic și a analizei SWOT.





## FISA MASURII - M4/3A -SPRIJIN PENTRU INFIINTAREA SI DEZVOLTAREA DE STRUCTURI ASOCIATIVE

Tipul măsurii: **INVESTIȚII**

**X SERVICII**

**SPRIJIN FORFETAR**

**1. Descrierea generală a măsurii, inclusiv a logicii de intervenție a acesteia și a contribuției la prioritățile strategiei, la domeniile de intervenție, la obiectivele transversale și a complementarității cu alte măsuri din SDL**

La nivelul teritoriului Asociației GAL Ecoul Câmpiei Buzăului au fost identificate nevoile și oportunitățile ce reies din analiza diagnostic și analiza SWOT din SDL.

În această măsură, se acordă sprijin financiar pentru constituirea și promovarea formelor asociative dar și pentru facilitarea cooperării actorilor implicați în sectorul agricol și alimentar în vederea creării de parteneriate pentru valorificarea produselor la prețuri superioare și vânzarea acestora către consumatorii finali. Crearea de rețele și parteneriate va contribui la diminuarea dezavantajelor legate de nivelul foarte mare de fragmentare a sectorului agricol din teritoriu, cu o pondere foarte ridicată a fermelor mici, și va promova entitățile care colaborează pentru identificarea unor soluții inovative. Analiza diagnostic și analiza SWOT evidențiază existența unei lipse reale a factorilor care să stimuleze astfel de rezultate în teritoriu. Această situație generează un efect negativ asupra valorii adăugate a produselor agricole și asupra viabilității afacerilor din agricultura și industria alimentară. Printre exemplele care evidențiază impactul negativ al acestei situații asupra economiei locale, se numără: nivel scăzut al productivității la nivelul fermelor, al sectorului de procesare, precum și al activităților de diversificare și de marketing. Prin intermediul acestei măsuri se urmărește asocierea și integrarea producătorilor primari în lanțuri alimentare, promovarea acestora în piețele locale și în cadrul unor circuite scurte de aprovizionare.

Măsura M4/3A, contribuie la stimularea comercializării produselor locale prin lanțuri scurte de aprovizionare, va facilita utilizarea metodelor inovatoare de promovare și comercializare a produselor și atragerea unor categorii noi de consumatori.

Sprijinul acordat în cadrul acestei măsuri va contribui la stimularea acțiunilor de asociere a fermierilor și de promovare a produselor, nevoie identificată la nivelul teritoriului GAL ECB.

Obiectivul acestei măsuri este acela de a promova cooperarea între actorii locali, în scopul comercializării produselor agroalimentare prin intermediul lanțurilor scurte de aprovizionare. Măsura nu presupune numai cooperarea dintre fermieri, procesatori, comercianți alimentari cu amănuntul, restaurante, ci și realizarea de parteneriate cu organizații neguvernamentale și autorități publice locale.

Măsura contribuie la obiectivul de dezvoltare rurală 1) „Favorizarea competitivității agriculturii”, art.4 din Reg. (UE) nr. 1305/2013.

**Obiectivele specifice ale măsurii:**

Măsura contribuie la realizarea obiectivelor SDL și îndeplinește următoarele obiective specifice acesteia:



PROIECT FINANȚAT DE  
UNIUNEA EUROPEANĂ



- constituirea și promovarea formelor asociative;
- stimularea cooperării între actorii locali, în scopul valorificării la prețuri superioare, a produselor agricole obținute în cadrul gospodariilor individuale/exploatațiilor agricole/cooperativelor agricole;
- cooperarea actorilor locali pentru procesare, depozitare, ambalare, vânzare și desfacerea produselor.

**Măsura contribuie la prioritățile** prevăzute la art. 5, Reg. (UE) nr. 1305/2013:

-P3- Promovarea organizării lanțului alimentar, inclusiv a sectoarelor de prelucrare și comercializare a produselor agricole, a bunăstării animalelor și a gestionării riscurilor în agricultură.

rurale.

- P2: Creșterea viabilității exploatațiilor și a competitivității tuturor tipurilor de agricultură în toate regiunile și promovarea tehnologiilor agricole inovatoare și a gestionării durabile a pădurilor

-P6: Promovarea incluziunii sociale, a reducerii sărăciei și a dezvoltării economice în zonele rurale

**Măsura corespunde obiectivelor art. 35 - Cooperare din Reg. (UE) nr. 1305/2013.**

**Măsura contribuie la Domeniul de intervenție:**

-3A) „Îmbunătățirea competitivității producătorilor primari printr-o mai bună integrare a acestora în lanțul agro-alimentar prin intermediul schemelor de calitate, al creșterii valorii adăugate a produselor agricole, al promovării pe piețele locale și în cadrul circuitelor scurte de aprovizionare, al grupurilor și organizațiilor de producători și al organizațiilor interprofesionale” prevăzut la art. 5, Reg. (UE) nr.1305/2013).

-1B) ” Consolidarea legăturilor dintre agricultură, producția alimentară și silvicultură, pe de o parte, și cercetare și inovare, pe de altă parte, inclusiv în scopul unei gestionări mai bune a mediului și al unei performanțe de mediu îmbunătățite”, prevăzut la art. 5, Reg. (UE) nr.1305/2013

**Măsura contribuie la obiectivele transversale ale Reg. (UE) nr. 1305/2013:**

**Mediu și clima, Inovare**

Operațiunile sprijinite prin măsura M4/3A pot deveni un pilon important pentru adaptarea sectorului agricol la schimbările climatice, oferind totodată soluții eficiente și inovative cum ar fi soiuri rezistente la secetă, tehnici și sisteme cu un număr limitat de intervenții asupra solului, contribuind astfel la reducerea pierderilor de apă și a degradării solului și la conservarea și promovarea patrimoniului genetic local. De asemenea, comercializarea produselor alimentare obținute la nivel local, prin lanțuri scurte și prin piețe locale poate avea efecte pozitive asupra mediului și climei prin reducerea consumului de energie și, implicit, a emisiilor de GES.

Măsura M4/3A încurajează utilizarea de noi procese și tehnologii în sectorul agro-alimentar, conducând la creșterea gradului de inovare din sectorul agricol influențând pozitiv viabilitatea generală a exploatațiilor.

Activitățile de dezvoltare-inovare vor permite fermierilor să capitalizeze în comun produsele obținute, să-și adapteze producția la cerințele pieței, să aibă un acces mai bun la inputuri,



PROIECT FINANȚAT DE  
UNIUNEA EUROPEANĂ



echipamente, credite și piață, să-și optimizeze costurile de producție, să creeze lanțuri scurte de aprovizionare și să facă față diferitelor provocări de pe piață.

**Complementaritatea cu alte măsuri din SDL:** Măsura M4/3A este complementară cu:

- M1/1C întrucât beneficiarii indirecti ai acestei măsuri pot fi beneficiari directi ai M4/3A,
- M2/2A intrucat întrucât beneficiarii directi ai acestei măsuri pot fi beneficiari fi beneficiari directi ai M4/3A,
- Măsura M3/2B, întrucât beneficiarii directi ai acestei măsuri pot fi beneficiari directi ai M4/3A,
- Masura M8/6B, , intrucat beneficiarii directi ai masurii M4/3A pot fi beneficiari indirecti ai M8/6B.

**Sinergia cu alte măsuri din SDL:** Măsura M4/3A este sinergică cu:

- Masura M1/1C intrucat ambele participa la P3
- M2/2A, M 7/6B si M8/6B, intrucat toate cele patru masuri contribuie la la realizarea P6

## 2. Valoarea adăugată a măsurii M4/3A:

Conform analizei SWOT, lanțurile alimentare locale din teritoriul GAL ECB sunt slab organizate sau chiar inexistente, ca urmare, trebuie consolidate și diversificate. Măsura va contribui la organizarea și concentrarea pe calitate, siguranță alimentară și pe continuitatea aprovizionării. Prin cooperare/asociere, micii producători pot identifica noi modalități de comercializare a unui volum mai mare de produse proprii și de atragere a unor noi categorii de consumatori. Dezvoltarea de proiecte-pilot, practici și tehnologii noi în cadrul măsurii, va conduce la creșterea valorii adăugate a produselor agroalimentare și la consolidarea rolului fermierilor în lanțul de aprovizionare, influențând pozitiv viabilitatea generală a exploatațiilor.

## 3. Trimiteri la alte acte legislative

Regulamentul (UE) nr. 1303/2013, Regulamentul (UE) nr. 1305/2013 art.35, Regulamentul (UE) nr. 1407/2013, R(CE) nr. 1435/2003 al Consiliului din 22 iulie 2003 privind statutul societății cooperatice europene (SCE),

Ordonanța nr.37/2005 privind recunoașterea și funcționarea grupurilor și organizațiilor de producători pentru comercializarea produselor agricole și silvice cu completările și modificările ulterioare;

Hotărârea Guvernului nr. 226 din 2 aprilie 2015 privind stabilirea cadrului general de implementare a măsurilor programului național de dezvoltare rurală cofinanțate din Fondul European Agricol pentru Dezvoltare Rurală și de la bugetul de stat.

## 4. Beneficiari direcți/indirecti (grup țintă)

### Beneficiari direcți:

**PARTENERIATE** constituite în baza unui **ACORD DE COOPERARE** și în a cărei componență să fie cel puțin un partener din categoriile de mai jos și cel puțin un fermier sau un grup de producători/o cooperativă care își desfășoară activitatea în sectorul agricol/pomicol, în funcție de submăsură.

- Fermieri/tineri agricultori
- Microîntreprinderi și întreprinderi mici;
- Organizații neguvernamentale;
- Consilii locale;



• Unități școlare, sanitare, de agrement și de alimentație publică.

Parteneriatul poate fi constituit și din persoane fizice, cu condiția ca liderul de proiect să fie cel puțin PFA, II, IF (înființate în baza OUG nr. 44/2008, cu modificările și completările ulterioare).

**Beneficiari indirecti:**

- Persoane fizice și juridice din teritoriul GAL ECB
- Persoane fizice din teritoriul GAL ECB aflate în căutarea unui loc de muncă
- Populația din teritoriul GAL ECB.

**5. Tip de sprijin , conform art. 35 al Reg. (UE) nr. 1305/2013)**

Rambursare a cheltuielilor eligibile efectuate și plătite efectiv.

Plată în avans, cu condiția constituirii unei garanții financiare corespunzătoare procentului de 100% din valoarea avansului, în conformitate cu articolul 45(4) și articolul 63 din Regulamentul 1305/2014 și a legislației naționale în vigoare.

**6. Tipuri de acțiuni eligibile și neeligibile**

În cadrul măsurii M4/3A sunt sprijinite următoarele acțiuni necesare pentru atingerea obiectivelor propuse:

- Elaborarea studiilor și planurilor de marketing asociate proiectului, inclusiv analize de piață, conceptul de marketing etc.
- Investiții tangibile și/sau intangibile pentru promovarea unor proiecte comune care implică cel puțin două entități care cooperează pentru:Crearea/dezvoltarea unui lanț scurt de aprovizionare/piețe locale (cu produse alimentare), și/sau
- Activități de promovare referitoare la crearea/dezvoltarea unui lanț scurt (sau lanțuri scurte) de aprovizionare (cu produse alimentare) și la piața locală deservită de acest lanț/aceste lanțuri.
- Acțiuni de funcționare a cooperării;
- Activitățile prevăzute pentru îndeplinirea obiectivelor din cadrul planului de proiect.

**Acțiuni neeligibile sunt:**

- Construcția sau modernizarea locuinței și sediilor sociale;

Tipurile de acțiuni eligibile/neeligibile au fost stabilite cu respectarea prevederilor din HG nr. 226/2015, Regulamentele (UE) nr. 1305/2013, nr. 1303/2013, PNDR - cap. 8.1 și fișa tehnică a Submăsurii 19.2 conform prevederilor din Ghidul Solicitantului, aprobat prin OMADR nr. 295/2016.

**7. Condiții de eligibilitate:**

- Solicitantul trebuie să se încadreze în categoria beneficiarilor eligibili
- Solicitantul va depune un acord de cooperare care face referire la o perioadă de funcționare cel puțin egală cu perioada pentru care se acordă finanțarea; (durata de implementare a proiectului
- Pentru proiectele legate de lanțurile scurte de aprovizionare, solicitantul va depune un studiu/plan, privitor la conceptul de proiect privind lanțul scurt de aprovizionare



-Pentru proiectele legate de piețele locale, solicitantul va prezenta un concept de marketing adaptat la piața locală care să cuprindă, dacă este cazul, și o descriere a activităților de promovare propuse.

-Dacă este cazul, solicitantul va respecta definițiile cu privire la lanțurile scurte de aprovizionare și piețele locale stabilite în conformitate cu prevederile din articolul 11 din Regulamentul (UE) nr. 807/2014 și descrise în secțiunea Informații specifice operațiunii din fișa măsurii

-Partenerii care sunt fermieri își desfășoară activitățile agricole într-una din unitățile administrativ - teritoriale ale GAL ECB.

-Proiectul de cooperare propus va fi nou și nu va fi în curs de defășurare sau finalizat.

#### **8. Criterii de selecție: conform art. 49 Reg UE 1305/2013**

-Principiul asociativității în rândurile tinerilor agricultori din GAL ECB,

-Sunt prioritizate parteneriatele care, la finalizarea proiectului formalizează cooperarea prin constituirea unei forme asociative cu personalitate juridică.

-Principiul valorii adăugate (parteneriatele care produc și comercializează produse cu valoare adăugată mare - ecologice, care participă la scheme de calitate, produse din sistemele agricole HNV, etc.),

-Principiul "piețelor locale" (i.e. distanță geografică mai mică între punctul de producție și punctul de vânzare).

-Principiul prioritizării planurilor de marketing care își propun crearea a cel puțin un loc de muncă cu normă întreagă pe o perioadă de cel puțin 12 luni

-Principiul prioritizării proiectelor își propun metode inovatoare de promovare și comercializare a produselor, practici și tehnologii inovatoare,

#### **9. Sume (aplicabile) și rata sprijinului**

Valoarea maximă a sprijinului nerambursabil este de 50.804,85 de euro.

Vor fi finanțate proiecte cu valoarea între 5000- 50.804,85 euro.

Costurile de funcționare a cooperării nu vor depăși 20% din valoarea maximă a sprijinului acordat.

Intensitatea sprijinului este de 90%.

#### **Justificarea intensității sprijinului:**

Intensitatea și valoarea sprijinului au fost stabilite prin raportarea la obiectivele și prioritățile SDL, specificul local, caracteristice inovatoare ale proiectului și având în vedere bugetul limitat disponibil în cadrul SDL.

Deși alocarea financiară este relativ mică, acesta a avut în vedere accentul pus pe acoperirea costurilor de înființare și funcționare pe baza de proiecte pilot ale potențialelor parteneriate în contextul în care cultura inovării în teritoriu este insuficient reprezentată.

Suma totală în cadrul acestei măsuri este de 50.804,85 euro

#### **10. Indicatori de monitorizare**

Numărul de exploatații agricole care primesc sprijin pentru participarea la sistemele de calitate, la piețele locale și la circuitele de aprovizionare scurte, precum și la grupuri, organizații de producători -5

Numar total de operațiuni de cooperare sprijinite în cadrul măsurii de cooperare (art. 35 din R (UE) nr. 1305/2013 - 1



Număr de locuri de munca create- indicator specific LEADER = 1.

36

#### FISA MASURII- M5/6A- SPRIJIN PENTRU ACTIVITATI INOVATIVE NEAGRICOLE

Tipul masurii:     X Investitii  
                      X Servicii  
                      Sprijin forfetar

1. **Descrierea generală a măsurii, inclusiv a logicii de intervenție a acesteia și a contribuției la prioritățile strategiei, la domeniile de intervenție, la obiectivele transversale și a complementarității cu alte măsuri din SDL**

Implementarea acestei măsuri este necesară pentru stimularea mediului de afaceri din spațiul rural prin susținerea financiară a întreprinzătorilor care realizează activități neagricole pentru prima dată (start-up ) fie pentru cei care modernizează și/sau dezvoltă întreprinderile existente. Măsura contribuie la: ocuparea unei părți din excedentul de forță de muncă existent, la diversificarea economiei rurale, la creșterea veniturilor populației rurale și a nivelului de trai, la scăderea sărăciei și la combaterea excluderii sociale.

**Obiectivul de dezvoltare rurală** al Reg(UE) 1305/2013 - iii) „Diversificarea activităților economice, crearea de locuri de muncă, îmbunătățirea infrastructurii și serviciilor pentru îmbunătățirea calității vieții în zonele rurale”.

#### **Obiectivul specific local al măsurii**

Măsura contribuie și la atingerea următoarelor obiective specifice locale ale măsurii:

-diversificarea economiei rurale, dezvoltarea economică a zonelor rurale și eradicarea sărăciei,  
-dezvoltarea serviciilor pentru populație și alte activități economice,  
-crearea de locuri de muncă.

**Măsura contribuie la prioritatea/prioritățile** prevăzute la art.5, Reg.(UE) nr.1305/2013

-P6. „Promovarea incluziunii sociale, a reducerii sărăciei și a dezvoltării economice în zonele rurale”

-P1.” Încurajarea transferului de cunoștințe și a inovării în agricultură, silvicultură și în zonele rurale”

-P5.” Promovarea utilizării eficiente a resurselor și sprijinirea tranziției către o economie cu emisii reduse de carbon și reziliență la schimbările climatice în sectoarele agricol, alimentar și silvic”

**Măsura corespunde obiectivelor art. 19 din Reg.(UE) nr.1305/2013**

**Măsura contribuie la domeniile de intervenție**

6A - Facilitarea diversificării, a înființării și a dezvoltării de întreprinderi mici, precum și crearea de locuri de muncă,

6B- Încurajarea dezvoltării locale în zonele rurale.

5C-Facilitarea furnizării și a utilizării surselor regenerabile de energie, a subproduselor, a deșeurilor, a reziduurilor și a altor materii prime nealimentare, în scopul bioeconomiei

**Măsura contribuie la obiectivele transversale** (mediu și clima, inovare) în conformitate cu art. 5, Reg. (UE) nr. 1305/2013)



Proiectele selectate vor contribui la stimularea inovării în teritoriul prin activitățile economice nou înființate, prin contribuția adusă la dezvoltarea resurselor umane, prin crearea de locuri de muncă și combaterea sărăciei. Toate investițiile realizate în cadrul acestei măsuri vor fi din categoria celor „prietenoase cu mediul” fiind selectate cu prioritate proiectele care adoptă soluții de obținere a energiei din surse regenerabile.

**Complementaritatea cu alte măsuri din SDL:** Măsura M5/6A este complementară cu :

-măsura M1/1C, deoarece beneficiarii indirecti ai masurii M5/6A pot fi beneficiari indirecti ai masurii M1/1C

-masurile M7/6B si M8/6B, deoarece beneficiarii directi ai masurii M5/6A pot fi beneficiari indirecti ai celorlalte doua masuri

**Sinergia cu alte măsuri din SDL:** Măsura M5/6A este sinergică cu :

-Măsura M1/1C din SDL intrucat cea din urma contribuie la toate cele 6 prioritati.

- Masurile M6/6A, M7/6B si M8/6B deoarece toate contribuie la realizarea prioritatii P6.

## 2. Valoarea adăugată a măsurii

Măsura contribuie la : - stimularea activităților economice noi din sfera serviciilor pentru populație sau pentru alte activități economice non-agricole din teritoriul GAL ECB,

-dezvoltarea resurselor umane și utilizarea de know-how,

-crearea de noi locuri de muncă.

## 3. Trimiteri la alte acte legislative:

Legislația națională cu incidență în domeniile activităților neagricole prevăzută în Ghidul solicitantului pentru participarea la selecția SDL,

-Fișa Măsurii 6 din PNDR 2014-2020

-Ghidurile solicitantului pentru măsurile 6.4 din PNDR 2014-2020

-Reg. (UE) 103/2013 , Reg. (UE) 1305/2013, Reg. (UE) nr. 1407/2014,

-Hotărârea Guvernului nr. 226 din 2 aprilie 2015 privind stabilirea cadrului general de implementare a măsurilor programului național de dezvoltare rurală cofinanțate din Fondul European Agricol pentru Dezvoltare Rurală și de la bugetul de stat.

## 4. Beneficiari direcți/indirecti (grup țintă)

### Beneficiari direcți

-Fermierii sau membrii unei gospodării agricole, care își diversifică activitatea prin înființarea unei activități non-agricole în spațiul rural pentru prima dată. (start-ups) Persoanele fizice neautorizate nu sunt eligibile;

- Micro-întreprinderi și întreprinderi mici existente din spațiul rural, care își propun activități non-agricole, pe care pe care nu le-au mai efectuat până la data aplicării pentru sprijin; (start-ups)

-Micro-întreprinderi și întreprinderi mici noi, înființate în anul depunerii aplicației de finanțare sau cu o vechime de maxim 3 ani fiscali, care nu au desfășurat activități până în momentul depunerii acesteia (start-ups)

- Micro-întreprinderi și întreprinderi non-agricole mici existente și nou înființate din spațiul rural;

-Fermieri sau membri unor gospodării agricole care își diversifică activitatea de bază agricolă prin dezvoltarea unei activități non-agricole în zona rurală în cadrul întreprinderii deja



existente încadrabile în categoria microîntreprinderi și întreprinderi mici, cu excepția persoanelor fizice neautorizate.

- Întreprinderi sociale
- Cooperative.

#### **Beneficiari indirecti**

- Persoanele din categoria populației active aflate în căutarea unui loc de muncă,
- Cetățeni din teritoriul GAL ECB.

**5. Tip de sprijin** - conform art. 67 din Reg. (UE) nr.1303/2013.

Rambursarea costurilor eligibile suportate și plătite efectiv de solicitant pentru proiectele de modernizare/dezvoltare a întreprinderilor mici/micro-întreprinderilor existente

Plăți în avans, cu condiția constituirii unei garanții echivalente corespunzătoare procentului de 100% din valoarea avansului, în conformitate cu art.45(4) și art.63 ale Reg.(UE) nr. 1305/2013.

#### **6. Tipuri de acțiuni eligibile și neeligibile**

- Construcția, extinderea și/sau modernizarea și dotarea cladirilor, agropensiunilor și a altor structuri de primire turistică (camping, sat de vacanță, bungalow-uri, etc.);
- Achiziționarea și costurile de instalare, inclusiv în leasing de utilaje, instalații și echipamente noi;

- Investiții intangibile: achiziționarea sau dezvoltarea de software și achiziționarea de brevete, licențe, drepturi de autor, mărci.

-Înființarea/modernizarea de firme de profil non-agricol

-Investiții pentru producția de combustibil din biomasă (ex: fabricare de peleți și brichete) în vederea comercializării

Nu sunt eligibile utilaje agricole și echipamente second-hand.

-Înființarea/modernizarea/dotarea de activități de agrement/recreative (trasee turistice; parcuri tematice de tip paint-ball, aventuri, amenajări areale de echitație, etc; centre închiriere echipamente sportive -biciclete, ATV-uri, undițe, schi-uri, etc; )\*

**\*ATENȚIE** - pentru activitățile de agrement și recreative sunt eligibile doar construcții de tipul - birou/spațiu de depozitare echipamente, vestiare și montarea de echipamente specifice amenajării necesare desfășurării activității (de ex. obstacole pentru echitație, sisteme de scripeți, parc de aventuri, etc.)

Tipurile de acțiuni eligibile/neeligibile au fost stabilite cu respectarea prevederilor din HG nr. 226/2015, Regulamentele (UE) nr. 1305/2013, nr. 1303/2013, PNDR - cap. 8.1 și fișa tehnică a Submasurii 19.2 conform prevederilor din Ghidul Solicitantului, aprobat prin OMADR nr. 295/2016.

#### **7. Condiții de eligibilitate**

- Pentru proiectele de investiții (de tip start-up): solicitantul trebuie să se încadreze în categoria beneficiarilor eligibili;

-Obiectivul trebuie să se încadreze în cel puțin unul dintre tipurile de activități sprijinite

-Sediul social și punctul/punctele de lucru trebuie să fie situate în teritoriul GAL ECB, iar activitatea va fi desfășurată în teritoriul GAL;

- Pentru proiectele de investiții în modernizarea/dezvoltarea întreprinderilor existente

- Solicitantul trebuie să se încadreze în categoria beneficiarilor eligibili;



- Investiția trebuie să se încadreze în unul din tipurile de sprijin prevăzute prin măsură;
- Solicitantul trebuie să își desfășoare activitatea aferentă investiției finanțate în teritoriul GAL;
- Solicitantul trebuie să demonstreze capacitatea de a asigura cofinanțarea investiției;
- Viabilitatea economică a investiției trebuie să fie demonstrată pe baza prezentării unei documentații tehnico-economice;

Întreprinderea nu trebuie să fie în dificultate în conformitate cu liniile directe privind ajutorul de stat pentru salvarea și restructurarea întreprinderilor în dificultate;

Investiția va fi precedată de o evaluare a impactului preconizat asupra mediului și dacă aceasta poate avea efecte negative asupra mediului, în conformitate cu legislația în vigoare.

Nu mai există o astfel de investiție în UAT-ul în care urmează a se implementa proiectul.

#### 8. Criterii de selecție: conform art.49 din Reg(UE)1305/2013

- Se prioritizează proiectele care își propun producția de combustibil din biomasă (ex: fabricare de peleți și brichete) în vederea comercializării,
- Se prioritizează proiectele care utilizează energia produsă din surse regenerabile,
- Se prioritizează proiectele care își propun valorificarea produselor locale din teritoriul GAL ECB,
- Se prioritizează proiectele din sectoarele de servicii pentru populația din teritoriu,
- Menținerea locurilor de munca pe toată perioada de implementare și monitorizare a proiectului, astfel :
  - pentru un proiect cu o valoare de 50.000 euro -1 loc de munca,
  - pentru un proiect cu o valoare de 100.000 euro -2 locuri de munca,
  - pentru un proiect cu o valoare de 150.000 euro și peste -3 locuri de munca.

#### 9. Sume aplicabile și rata sprijinului

Proiectele din cadrul acestei măsuri sunt din categoria operațiunilor generatoare de venit.

Sume aplicabile și rata sprijinului:

Pentru proiecte de tip start-up/ modernizare/dezvoltare întreprinderi mici sau micro-întreprinderi non-agricole intensitatea sprijinului va fi de 90% pentru cheltuielile eligibile din proiect.

Valoarea sprijinului nerambursabil poate fi cuprinsă între 50.000 Euro și 200.000 Euro.

Suma totală în cadrul acestei măsuri este de 400.000 euro.

#### 10. Indicatori de monitorizare

Număr de locuri de munca nou create prin implementarea proiectelor din cadrul acestei măsuri, conform indicatorului LEADER=5.

Număr de IMM-uri sprijinite.

Caracterul inovativ al măsurii derivă din următoarele:

Măsura vizează încurajarea și susținerea întreprinzătorilor din domeniul non-agricol pentru înființarea și/sau dezvoltarea activităților neagricole în comunele din teritoriul GAL ECB.

Măsura se adresează exclusiv acelor activități sau operațiuni deficitare din teritoriu.

Măsura vizează încurajarea și susținerea turismului rural, în toate formele sale dar și valorificarea produselor locale în restaurantele din teritoriu GAL.

Măsura vizează încurajarea și susținerea întreprinderilor sociale și a cooperativelor.



**FIȘA MĂSURII : M6/6A- SPRIJIN PENTRU DIVERSIFICAREA ACTIVITĂȚILOR NEAGRICOLE  
DIN GAL ECB**

**Tipul măsurii: INVESTIȚII  
SERVICII**

**X SPRIJIN FORFETAR**

**1. Descrierea generală a măsurii, inclusiv a logicii de intervenție a acesteia și a contribuției la prioritățile strategiei, la domeniile de intervenție, la obiectivele transversale și a complementarității cu alte măsuri din SDL**

Prin obiectivele vizate, măsura își propune să contribuie la dezvoltarea socio-economică echilibrată a teritoriului prin creșterea interesului locuitorilor de a se dezvolta din punct de vedere profesional în teritoriul GAL și sprijinirea inițiativelor acestora de investi în sectorul de servicii non-agricole.

Având în vedere specificul economiei locale marcat în preponderență de activitățile agricole de autoconsum, sprijinirea demarării activităților neagricole joacă un important rol socio-economic pentru teritoriu. Salariile mici, nivelul scăzut de educație și oportunitățile reduse de angajare în alte sectoare economice au condus la instaurarea unui decalaj între zonele urbane și cele rurale, o mare parte a populației din teritoriu aflându-se în risc de sărăcie și excluziune socială, fapt evidențiat în analiza diagnostic și analiza SWOT. Una din caracteristicile socio-economice comune existente la nivelul localităților din teritoriul Asociației GAL ECB este lipsa sau slaba dezvoltarea a serviciilor non-agricole. Măsura va răspunde următoarelor nevoi identificate în teritoriu: nevoia crearea de noi oportunități de venituri în sectoarele non-agricole, crearea de noi locuri de muncă, dezvoltarea antreprenoriatului rural în scopul reducerii sărăciei și a creșterii atractivității teritoriului prin diversificarea economiei locale, creșterea numărului de microîntreprinderi și întreprinderi mici în sectorul non-agricol.

**Obiectivul de dezvoltare rurală: III) "Obținerea unei dezvoltări teritoriale echilibrate a economiilor și comunităților rurale, inclusiv crearea și menținerea de locuri de muncă" ale art. 4 Reg. (UE) nr. 1305/2013.**

**Obiective specifice ale măsurii (locale):**

-Facilitarea diversificării prin înființarea și dezvoltarea de microîntreprinderi și întreprinderi mici în sectorul non-agricol din zonele rurale, în vederea unei dezvoltări economice durabile, crearea de locuri de muncă și reducerea sărăciei în spațiul rural.

-crearea de noi activități non-agricole, în special, pentru fermierii de mici dimensiuni sau membrii familiilor lor și în general, pentru micii întreprinzători din mediul rural, acordându-se prioritate sectoarelor de servicii, mestesuguri și manufactura.

**Măsura contribuie la P6 „Promovarea incluziunii sociale, a reducerii sărăciei și a dezvoltării economice în zonele rurale”, prevăzută la art. 5, Reg. (UE) nr. 1305/2013.**

**Măsura corespunde obiectivelor art.19 „Dezvoltarea exploatașilor și a întreprinderilor” din Reg. (UE) nr. 1305/2013.**



**Măsura contribuie la Domeniul de intervenție 6A) „Facilitarea diversificării, a înființării și a dezvoltării de întreprinderi mici, precum și crearea de locuri de muncă” prevăzut la art. 5, Reg. (UE) nr. 1305/2013).**

**Măsura contribuie la obiectivele transversale (mediu și clima, inovare) în conformitate cu art. 5, Reg. (UE) nr. 1305/2013).**

Proiectele selectate vor contribui la stimularea inovării în teritoriul prin activitățile economice nou înființate, prin contribuția adusă la dezvoltarea resurselor umane, prin crearea de locuri de muncă și combaterea sărăciei. Toate investițiile realizate în cadrul acestei măsuri vor fi din categoria celor „prietenoase cu mediul” fiind selectate cu prioritate proiectele care adoptă soluții de obținere a energiei din surse regenerabile.

**Complementaritatea cu alte măsuri din SDL:** Măsura M6/6A este complementară cu -măsura M1/1C, deoarece beneficiarii indirecti ai măsurii M6/6A pot fi beneficiari indirecti ai măsurii M1/1C

-masurile M7/6B și M8/6B, deoarece beneficiarii directi ai măsurii M6/6A pot fi beneficiari indirecti ai celorlalte doua masuri

**Sinerгіa cu alte măsuri din SDL:** Măsura M6/6A este sinergică cu :

-Măsura M1/1C din SDL intrucat cea din urma contribuie la toate cele 6 prioritati.

-Masurile M5/6A, M7/6B și M8/6B deoarece toate contribuie la realizarea prioritatii P6.

## 2. Valoarea adăugată a măsurii

Valoarea adăugată a măsurii derivă din obiectivele acesteia privind creșterea numărului de întreprinderi în teritoriul Asociației GAL ECB. Impactul, crearea, diversificarea și menținerea de locuri de muncă sustenabile, înființarea și consolidarea afacerilor, serviciile și activitățile care generează locuri de muncă și un venit suplimentar vor duce la îmbunătățirea standardelor de viață a locuitorilor din teritoriul.

Valoarea adăugată poate fi evidențiată inclusiv prin intermediul condițiilor specifice de selecție, care prioritizează dezvoltarea antreprenoriatului rural, cu precădere a dezvoltării serviciilor non-agricole, stabilite în concordanță cu specificul local, așa cum reiese din analiza diagnostic a teritoriului.

## 3. Trimiteri la alte acte legislative

Recomandarea 2003/361/CE din 6 mai 2003, Ordonanță de Urgență nr.44/2008 Ordonanța de Urgență nr. 142/2008, Reg. (UE) 1305/2013, Hotărârea Guvernului nr. 226 din 2 aprilie 2015 privind stabilirea cadrului general de implementare a măsurilor programului național de dezvoltare rurală cofinanțate din Fondul European Agricol pentru Dezvoltare Rurală și de la bugetul de stat.

## 4. Beneficiari direcți/ indirecti (grup țintă)

-Fermieri sau membrii unei gospodării agricole, care își diversifică activitatea prin

-înființarea unei activități non-agricole în spațiul rural pentru prima dată.

-Micro-întreprinderi și întreprinderi mici existente din spațiul rural, care își propun activități non-agricole, pe care pe care nu le-au mai efectuat până la data aplicării pentru sprijin;

-Micro-întreprinderi și întreprinderi mici noi, înființate în anul depunerii aplicației de finanțare sau cu o vechime de maxim 3 ani fiscali, care nu au desfășurat activități până în momentul depunerii acesteia (start-ups);





- Persoane fizice autorizate / Intreprinderi Individuale;
- Persoanele fizice neautorizate nu sunt eligibile;

#### **Beneficiari indirecti**

Cetateni din teritoriu GAL ECB.

#### **5. Tip de sprijin**

Sprijinul va fi acordat sub formă de sumă forfetară pentru finanțarea de noi activități non-agricole în mediul rural pe baza unui plan de afaceri conform art. 67 din Reg. (UE) nr.1303/2013.

#### **6. Tipuri de acțiuni eligibile și neeligibile**

Servicii (ex: reparații: mașini, unelte, obiecte casnice, calculatoare; consultanță, contabilitate, juridice, audit; servicii în tehnologia informației și servicii informatice; servicii de îngrijire personală : coafor, frizerie, manichiura,s.a; activitati mestesugaresti, manufactura, croitorie, cizmarie, alte servicii destinate populației din spațiul rural).

Activitatea principală pentru care se solicită finanțare prin măsura M6/6A trebuie să se regăsească în Lista codurilor CAEN eligibile în cadrul măsurii ce vor fi detaliate în Ghidul solicitantului aferent măsurii.

Tipurile de acțiuni eligibile/neeligibile au fost stabilite cu respectarea prevederilor din HG nr. 226/2015, Regulamentele (UE) nr. 1305/2013, nr. 1303/2013, PNDR - cap. 8.1 și fișa tehnică a Submasurii 19.2 conform prevederilor din Ghidul Solicitantului, aprobat prin OMADR nr. 295/2016.

#### **Costuri eligibile/neeligibile**

Sprijinul se acordă pentru activitățile prevăzute pentru îndeplinirea obiectivelor din cadrul Planului de Afaceri (PA). Toate cheltuielile propuse prin PA și activitățile relevante pentru implementarea corectă a PA aprobat, pot fi eligibile, indiferent de natura acestora.

Nu sunt eligibile cheltuielile cu achiziționarea de utilaje și echipamente agricole aferente activității de prestare de servicii agricole, în conformitate cu Clasificarea Activităților din Economia Națională.

#### **7. Condiții de eligibilitate**

- Solicitantul trebuie să se încadreze în categoria beneficiarilor eligibili;
- Obiectivul trebuie să se încadreze în cel tipurile de activități sprijinite prin măsură;
- Sediul social / punctul de lucru și activitatea desfășurată vor fi în teritoriul Asociației GAL ECB;
- Implementarea planului de afaceri trebuie să înceapă în cel mult 9 luni de la data notificării de primire a sprijinului semnării contractului de finanțare.

-Solicitantul trebuie să prezinte un Plan de afaceri pentru desfășurarea activităților neagricole;

-Înainte de solicitării celei de-a doua tranșe de plată, solicitantul face dovada desfășurării activităților comerciale prin producția comercializată / activitățile prestate, în procent de minim 30% din valoarea primei tranșe de plată (cerința va fi verificată în momentul solicitării celei de-a doua tranșe de plata);

#### **8. Criterii de selecție conform art.49 din Reg(UE)1305/2013**

- Se prioritizeaza Planurile de afaceri ale fermierilor/membrilor gospodăriei agricole către activități non agricole



- Se prioritizeaza sectoarele de servicii pentru populația din teritoriu,
- Se prioritizeza PA care prevad mestesuguri / manufactura,
- Principiul stimulării unui nivel ridicat de calitate al planului de afaceri, care va fi stabilit în funcție de producția comercializată sau activitățile prestate, în procent de peste 30% din valoarea primei tranșe de plată.
- Principiul prioritizării planurilor de afaceri care își propun crearea a cel puțin un loc de muncă cu normă întregă.

#### 9. Sume (aplicabile) și rata sprijinului

Intensitatea sprijinului va fi de 100%.

Cuantumul sprijinului pentru proiectele care au un Plan de afaceri pe producție este de maxim 50.000 de euro/proiect.

Pentru proiectele care au Planul de afaceri pentru servicii valoare maxima este de 30.000 euro

Sprijinul public nerambursabil va respecta prevederile R (CE) nr.1407/2013 cu privire la sprijinul de minimis și nu va depăși 200.000 de euro/beneficiar pe 3 ani fiscali (se ia în considerare valoarea totală a ajutoarelor de minimis acordate în cursul exercitiului financiar în cauză și în cursul celor două exercitii financiare precedente).

Suma totală în cadrul acestei măsuri este de 150.000 euro

#### 10. Indicatori de monitorizare

-Număr de IMM sprijinite.

-Indicator specific LEADER-crearea de locuri de munca =3 în cadrul acestei măsuri.

**Caracterul inovativ** al M6/6A este dat de sprijinul acordat care contribuie la promovarea diversificării activităților nonagricole, la înființarea și dezvoltarea de micro-întreprinderi și întreprinderi mici și implicit, la crearea de locuri de muncă, obținerea de venituri alternative pentru populația din mediul rural și reducerea gradului de dependență față de sectorul agricol, ceea ce contribuie la o dezvoltare economică durabilă și reducerea sărăciei la nivelul comunităților locale. Măsura are ca scop în special, crearea de noi activități neagricole pentru fermierii deținători ai exploatațiilor agricole de mici dimensiuni sau membrii familiilor lor și în general, pentru întreprinzătorii din mediul rural care se încadrează în categoria micro-întreprinderilor sau întreprinderilor mici, acordându-se prioritate sectoarelor de servicii, mestesuguri și manufactura.



## FIȘA MĂSURII -M7/6B - INOVAREA INFRASTRUCTURII SOCIALE

Tipul măsurii:  INVESTIȚII  
 SERVICII

1. **Descrierea generală a măsurii, inclusiv a logicii de intervenție a acesteia și a contribuției la prioritățile strategiei, la domeniile de intervenție, la obiectivele transversale și a complementarității cu alte măsuri din SDL**

Nivelul scăzut de dezvoltare socio-economică a teritoriului Asociației GAL Ecoul Câmpiei Buzăului (GAL ECB) a generat probleme legate de existența, calitatea și accesibilitatea la serviciile sociale pentru următoarele categorii de grupuri vulnerabile: persoane cu dizabilități fizice și/sau mentale, persoane provenind din familii numeroase, persoane fără educație sau pregătire profesională, persoanele beneficiare de ajutor social, persoane vârstnice, persoane care trăiesc în comunități izolate, persoane de etnie romă, șomeri de lungă durată. Infrastructura socială aferentă sprijinirii grupurilor dezavantajate enumerate mai sus este insuficient dezvoltată iar în anumite UAT-uri este inexistentă.

Este necesară susținerea administrațiilor publice locale și a ONG-urilor, cu precădere cele din domeniul social pentru accesarea fondurilor europene destinate susținerii grupurilor vulnerabile. În analiza diagnostic și Analiza SWOT, au fost evidențiate următoarele elemente relevante:

- infrastructura socială deficitară;
- existența persoanelor aflate în risc de sărăcie sau excluziune socială
- existența în teritoriul GAL ECB a unui număr semnificativ de persoane de etnie dezavantajate social
- deficiența infrastructurii sociale are impact negativ asupra dezvoltării economice și a calității vieții
- nivel redus de implicare a instituțiilor locale în activitățile sociale ale zonei din lipsa fondurilor
- Existența redusă a căminelor de bătrâni, a centrelor de copii și a serviciilor medicale la domiciliu în zona

Măsură vizează satisfacerea unor nevoi sociale ale grupurilor vulnerabile, dezvoltarea socio-economică a teritoriului, precum și crearea unor noi locuri de muncă.

Capitalul uman prezintă o importanță deosebită fiind „motorul” pentru dezvoltarea rurală durabilă. Dezvoltarea rurală și diversificarea economiei rurale depind în principal de nivelul educației, al cunoștințelor și calificării forței de muncă, dar și de calitatea serviciilor sociale destinate grupurilor vulnerabile.

Îmbunătățirea și dezvoltarea infrastructurii sociale reprezintă o cerință esențială pentru creșterea calității vieții și care pot conduce la incluziune socială, inversarea tendințelor de declin economic și social și de depopulare, conducând în final la creșterea atractivității teritoriului GAL ECB.

Proiectele finanțate în cadrul acestei măsuri vor viza investiții în infrastructura de tip “hard” urmand ca investițiile de tip “soft” să fie asigurate prin accesarea Obiectivului specific DI 5.2



din cadrul POCU 2014-2020. Investițiile de tip "soft" contribuie la integrarea socială a grupurilor vulnerabile vizate de proiectele finanțate, prin asigurarea accesului la servicii calitative de educație și formare profesională și acoperirea cheltuielilor pentru funcționarea și desfășurarea activităților aferente investițiilor de tip "hard" finanțate.

Legătura măsurii cu nevoile:

Măsura propusă va contribui la soluționarea următoarelor nevoi:

Reducerea sărăciei, menținerea locurilor de muncă și crearea altora noi;

Valorificarea capitalului uman și participarea activă în condiții de egalitate în cadrul economiei, societății și al grupurilor defavorizate;

Asigurarea accesului la servicii publice de calitate și adaptarea infrastructurii la standardele de funcționare în siguranță;

**Măsura contribuie la obiectivul de dezvoltare rurală:**

-iii) „Obținerea unei dezvoltări teritoriale echilibrate a economiilor și comunităților rurale, inclusiv crearea și menținerea de locuri de muncă” ale Reg. (UE) nr. 1305/2013, art. 4, la care contribuie.

**Obiective specifice ale măsurii:**

- Îmbunătățirea infrastructurii sociale pentru populația din teritoriu GAL ECB,

- Reducerea sărăciei și creșterea incluziunii sociale

- Creșterea calității vieții pentru populația locală, în special a grupurilor dezavantajate, vulnerabile

**Măsura contribuie la prioritatea P6” Promovarea incluziunii sociale, a reducerii sărăciei și a dezvoltării economice în zonele rurale” prevăzută la art. 5, Reg. (UE) nr. 1305/2013.**

**Măsura corespunde obiectivelor art. 20 din Reg. (UE) nr. 1305/2013.**

**Măsura contribuie la Domeniul de intervenție: 6B) „Încurajarea dezvoltării locale în zonele rurale” prevăzută la art. 5, Reg. (UE) nr. 1305/2013).**

**Măsura contribuie la obiectivele transversale ale Reg. (UE) nr. 1305/2013:**

Clima și mediu, Inovare:

Proiectele selectate vor contribui la stimularea inovării prin crearea/îmbunătățirea infrastructurii sociale, prin contribuția adusă la dezvoltarea resurselor umane, prin crearea de locuri de muncă, combaterea sărăciei și creșterea gradului de incluziune socială. Prin acțiuni socio-economice, culturale și educaționale se va realiza intensificarea gradului de identificare al populației rurale cu zonele în care trăiesc și a dorinței acestora de a rămâne în spațiul rural, diminuând astfel dorința de a emigra către zonele urbane.

**Complementaritatea cu alte măsuri din SDL: Măsura M7/6B este complementară cu:**

- Măsura M1/1C, întrucât beneficiarii indirecti ai acestei măsuri pot fi beneficiarii indirecti ai măsurii M1/1C întrucât aceștia pot participa la sesiuni de formare/informare.

- Măsura M8/6B deoarece beneficiarii indirecti ai acestei măsuri pot fi beneficiarii indirecti ai M7/6B

**Sinerгіa cu alte măsuri din SDL: Măsura M7/6B este sinergică cu:**

- Măsura M1/1C din SDL întrucât cea din urma contribuie la toate cele 6 priorități.

- M5/6A, M6/6A, M8/6B deoarece toate contribuie la realizarea priorității P6

## 2. Valoarea adăugată a măsurii



Prin finanțarea infrastructurii cu caracter social, măsura aduce valoare adugată în comunitățile GAL ECB, prin creșterea accesului populației din teritoriu, în special a grupurilor vulnerabile la servicii sociale de bună calitate. Măsura contribuie la îmbunătățirea egalității de șanse pentru tineri, femei, bătrâni și alte persoane defavorizate din comunitățile GAL ECB. Tuturor grupurilor vulnerabile, indiferent de dimensiunea lor, li se vor oferi oportunități similare de a-și atinge potențialul și de a deveni o parte activă a comunității.

Persoanele dezavantajate (din grupurile țintă) vor beneficia de servicii sociale mult îmbunătățite: hrană caldă de bună calitate, servicii de igienă personală sau a îmbrăcăminte, comunicare socială, monitorizarea quasi-permanentă a stării de sănătate s.a. Copiii de vârstă școlară își vor îmbunătăți randamentul școlar, iar persoanele în vârstă sau cu handicap se vor putea bucura de servicii medicale și de viață umană.

Această măsură va putea fi accesată simultan cu depunerea unui proiect pentru susținerea costurilor de funcționare din programul POCU, conf. axei prioritare 5, obiectiv specific 5.2, ceea ce va asigura viabilitatea proiectului în primii ani de funcționare, urmând ca între timp să se găsească surse de finanțare alternative: buget local, sponsorizări, autofinanțare parțială, alte programe de sprijin în domeniul social ș.a.

Având în vedere nivelul ridicat de sărăcie din toate comunele din GAL ECB și a punctelor slabe identificate în Analiza SWOT și Analiza diagnostic, se impune finanțarea investițiilor în infrastructură socială în vederea sprijinirii grupurilor vulnerabile, în special copiii proveniți din familii sărace, dezorganizate, cu părinți plecați la muncă în străinătate, dar și bătrâni cu venituri reduse și stare de sănătate precară sau abandonați practic de copiii lor. Prin măsură se vizează satisfacerea unor nevoi sociale ale grupurilor vulnerabile, a minorităților locale, dezvoltarea socio-economică a teritoriului, precum și crearea unor noi locuri de muncă.

### 3. Trimiteri la alte acte legislative

Legea nr. 215/2001 a administrației publice locale - republicată, cu modificările și completările ulterioare; Hotărârea Guvernului nr. 26/2000 cu privire la asociații și fundații, cu modificările și completările ulterioare; Legea asistenței sociale nr. 292 din 2011; Legea nr. 219 din 23 iulie 2015 privind economia socială; Reg. (UE) nr. 1303/2013, Reg. (UE) nr. 1305/2013 (art. 20, art. 35), Reg. (UE) nr. 807/2014, Reg. (UE) nr. 1407/2013, Hotărârea Guvernului nr. 226 din 2 aprilie 2015 privind stabilirea cadrului general de implementare a măsurilor programului național de dezvoltare rurală cofinanțate din Fondul European Agricol pentru Dezvoltare Rurală și de la bugetul de stat.

### 4. Beneficiari direcți

ONG-uri, furnizori acreditați de servicii sociale/medicale, autorități publice locale, asociațiile acestora, parteneriate formate din autorități publice locale și persoane juridice private inclusiv asociații ale minorităților entice din teritoriul GAL.

GAL-ul - pentru proiecte pentru care niciun alt solicitant nu își manifestă interesul, se aplică măsuri de evitare a conflictului de interese.

### Beneficiari indirecti

Persoanele care aparțin categoriilor de grupuri vulnerabile: copii, familii expuse riscului de sărăcie, persoane cu dizabilități, persoane vârstnice, persoane victime ale violenței în familie, persoane fără adăpost, persoane din comunități izolate, minoritățile locale, s.a. Cetățenii din teritoriul GAL ECB.



## 5. Tip de sprijin

Rambursarea costurilor eligibile suportate și plătite efectiv

Plăți în avans, cu condiția constituirii unei garanții bancare sau a unei garanții echivalente corespunzătoare procentului de 100 % din valoarea avansului, în conformitate cu art. 45 (4) și art. 63 ale R. (CE) nr. 1305/2014. numai în cazul proiectelor de investiții.

## 6. Tipuri de acțiuni eligibile și neeligibile

Modernizarea, dotarea centrelor sociale/infrastructuri sociale, cu excepția infrastructurii de tip rezidențial, pentru servicii sociale prevăzute în HG 867/2015 pentru aprobarea Nomenclatorului serviciilor sociale, precum și a regulamentelor-cadru de organizare și funcționare a serviciilor sociale, cu excepția serviciilor sociale cu cazare.

Se vor finanța investiții pentru modernizarea, dotarea următoarelor tipuri de infrastructuri sociale/medicale, servicii sociale/medicale de zi:

- Centre de zi de asistență și recuperare
- Centre de zi pentru consiliere și sprijin pentru părinți și copii
- Centre de zi de integrare- reintegrare socială
- Centre de îngrijire a persoanelor în vârstă sau cu handicap,
- Servicii sociale/medicale de îngrijire la domiciliu.

### Acțiuni neeligibile:

Nu sunt eligibile investițiile în infrastructurile sociale de tip rezidențial, servicii sociale cu cazare, construcție și reconstrucție clădiri.

Alte acțiuni neeligibile prevăzute de Reg. 1303/2013, Reg. 1305/2013, Reg. 807/2014

Nu se acceptă achiziționarea de utilaje sau echipamente second hand.

Se vor respecta prevederile aplicabile LEADER din Hotărârea Guvernului nr. 226 din 2 aprilie 2015 privind stabilirea cadrului general de implementare a măsurilor programului național de dezvoltare rurală cofinanțate din Fondul European Agricol pentru Dezvoltare Rurală și de la bugetul de stat.

Tipurile de acțiuni eligibile/neeligibile au fost stabilite cu respectarea prevederilor din HG nr. 226/2015, Regulamentele (UE) nr. 1305/2013, nr. 1303/2013, PNDR - cap. 8.1 și fișa tehnică a Submasurii 19.2 conform prevederilor din Ghidul Solicitantului, aprobat prin OMADR nr. 295/2016.

## 7. Condiții de eligibilitate:

Solicitantul trebuie să facă parte din categoria beneficiarilor eligibili;

Solicitantul nu trebuie să fie în insolvență sau în incapacitate de plată;

Investiția trebuie să fie în corelare cu strategia de dezvoltare locală/regională aprobată, corespunzătoare serviciilor sociale;

Investiția trebuie să se încadreze în cel puțin unul din tipurile de sprijin prevăzute prin măsură;

Investiția să se realizeze în teritoriul GAL Ecoul Câmpiei Buzăului,

În cadrul acestei măsuri se finanțează strict investiții de tip "hard" în infrastructura socială;

Solicitantul se angajează să asigure întreținerea/mentenanța investiției pe o perioadă de minim 5 ani, de la ultima plată;

Solicitantul trebuie să fie autorizat ca prestator de servicii sociale/medicale, conform legislației în vigoare din domeniul serviciilor sociale/medicale,

Spațiul pentru care se solicită dotări trebuie închiriat/contract de comodat/concesionat, pe o

47

Formatat: Model: Golire

Formatat: Model: Golire

Formatat: Model: Golire



perioada de minim 10 ani.

Terenul pe care se modernizează trebuie să fie în proprietatea solicitantului/unuia din parteneri sau concesionat pe o perioadă de minim 10 ani.

#### 8. Criterii de selecție conform art.49 din Reg(UE)1305/2013.

1. Număr de persoane care beneficiază de condițiile îmbunătățite ale infrastructurii sociale/medicale- minim 200

2. Serviciile sociale/medicale pentru îngrijire la domiciliu să acopere teritoriul GAL ECB,

3. Număr de telefon unic pentru persoanele vulnerabile din teritoriul GAL ECB.

4. Minim un loc de muncă nou creat, cu norma întreaga pe o perioadă de minim 3 ani pentru 50.000 de euro.

5. Se impune ca ulterior finanțării proiectelor de infrastructură socială, beneficiarul să asigure sustenabilitatea proiectului din surse proprii/alte surse de finanțare, recomandabil prin accesarea Obiectivului specific 5.2 din cadrul Programului Operațional Capital Uman 2014-2020.

#### 9. Sume (aplicabile) și rata sprijinului

În cadrul acestei măsuri, se pot depune proiecte atât generatoare cât și negeneratoare de venit. Astfel, ajutorul public nerambursabil acordat se va face astfel:

- 90% pentru proiectele generatoare de venit;
- 100% pentru operațiunile generatoare de venit cu utilitate publică;
- 100% pentru proiectele negeneratoare de venit;

Ajutorul public nerambursabil va fi cuprins între 50.000 euro/proiect - 150.000 euro/proiect.

Suma totală în cadrul acestei măsuri este de 150.000 euro

#### Justificarea acordării sprijinului

Acordarea acestor procente s-a făcut luându-se în considerare analiza diagnostic din Cap. I, conform căreia, teritoriul GAL ECB este o zonă săracă, valoarea IDUL (pragul de sărăcie conform Anexei 9) a GAL ECB este de 44.36%, fiind mai mică decât valoarea minimă acceptată (IDUL=55%). Iar veniturile proprii ale consiliilor locale pentru dotări și investiții sunt reduse. De asemenea, conform analizei SWOT, există nevoi de dezvoltare a infrastructurii sociale din țara noastră din teritoriul GAL ECB, de dotare cu echipamente specifice serviciilor sociale locale care contribuie la creșterea calității vieții populației din UAT-urile din GAL ECB.

Valoarea sprijinului pentru un proiect a fost calculată ținând cont de nevoia stringentă de acces la servicii sociale de calitate ale populației eligibile din teritoriul GAL ECB, dar și de valoarea totală a finanțării nerambursabile din cadrul SDL:

- pentru un proiect cu o valoare nerambursabilă de 50.000 euro beneficiarul trebuie să acorde servicii pentru populația eligibilă din minim 5 UAT-uri din teritoriul GAL,
- pentru un proiect cu o valoare nerambursabilă de 100.000 euro beneficiarul trebuie să acorde servicii pentru populația eligibilă din minim 10 UAT-uri din teritoriul GAL,
- pentru un proiect cu o valoare nerambursabilă de 150.000 euro beneficiarul trebuie să acorde servicii pentru populația eligibilă din cele 16 UAT-uri din teritoriul GAL.

Suma totală în cadrul acestei măsuri este de 150.000 euro

#### 10. Indicatori de monitorizare

Populație netă care beneficiază de servicii/infrastructuri îmbunătățite - minim 200 persoane

Număr de locuri de muncă create, indicator specific LEADER= 3.



**Caracterul inovativ al masurii** reiese din faptul ca in teritoriul acoperit de GAL ECB nu exista servicii medicale cu caracter constant la domiciliu pentru toata populatia eligibila din teritoriu si nici dotari de natura celor care se finanteaza prin fisa prezentei masuri.



#### FISA MASURII - M 8/6B -SPRIJIN PENTRU DEZVOLTAREA RURALA IN TERITORIUL GAL ECB

Tipul masurii:     X Investitii  
                      X Servicii  
                      Sprijin forfetar

**1.Descrierea generala a masurii, inclusiv a logicii de interventie a acesteia si a contributiei la prioritatile strategiei, la domeniile de interventie, la obiectivele transversale si a complementaritatii cu alte masuri din SDL.**

**Justificare - Corelare cu analiza SWOT.**

Măsura va contribui la îmbunătățirea și extinderea serviciilor locale de bază destinate populației rurale, inclusiv a celor sociale, de agrement, culturale și a infrastructurii aferente; îmbunătățirea infrastructurii la scară mică (inclusiv investiții în domeniul energiei regenerabile, stații de filtrare și purificare a apei, și al economisirii energiei,s.a.) . Măsură vizează satisfacerea unor nevoi ale comunității locale, dezvoltarea socio-economică a teritoriului, precum și crearea unor noi locuri de muncă.

Dezvoltarea socio-economică a spațiului rural este indispensabil legată de existența unei infrastructuri rurale, existența și accesibilitatea la serviciile de bază, inclusiv a celor de agrement, social, socio-medical și cultural. Protejarea patrimoniului cultural prin activități de reabilitare/ restaurare/modernizare/ dotare și includerea în circuitul turistic local, îmbunătățirea și dezvoltarea infrastructurii de agrement, social, socio-medical și cultural reprezintă o cerință esențială pentru creșterea calității vieții și care pot conduce la incluziune socială, inversarea tendințelor de declin economic și social și de repopulare a zonelor rurale.

Astfel prin investițiile în infrastructura de bază și de comunicare se va asigura un mediu rural atractiv atât pentru locuitorii din teritoriul GAL ECB dar și pentru potențialii investitori. Datorită apropierii asociației GAL ECB în apropierea unor mari piețe urbane există posibilități de dezvoltare economică.

**Obiectivul de dezvoltare rurală al Reg (UE) 1305/2013**

III).”Obținerea unei dezvoltări teritoriale echilibrate a economiilor și comunităților rurale, inclusiv crearea și menținerea de locuri de munca”.

**Obiectivul specific local al măsurii**

-îmbunătățirea condițiilor de viață a locuitorilor prin amenajarea spațiilor publice locale (de ex. parcuri și terenuri de joacă, săli pentru activități culturale, piețe de valorificare a produselor locale agricole și alimentare, etc.);



- infiintarea sau imbunatatirea serviciilor publice locale ( ex: sali de cursuri pentru informatica ), dotarea lor cu diverse echipamente IT necesare;
- imbunatatirea sigurantei publice prin infiintarea si/sau modernizarea sistemelor de supraveghere video si a rețelilor de iluminat public prin instalarea de panouri solare ;
- imbunatatirea infrastructurii de agrement ( amenajare/modernizarea spatii pentru practicarea diferitelor sporturi si activitati culturale) de interes public;
- protejarea patrimoniului cultural prin activitati de reabilitare/ restaurare/modernizare/ dotare si includere in circuitul turistic local( ex. monumente istorice, etc.).

**Contribuție la prioritatea/prioritățile prevăzute la art.5, Reg.(UE) nr.1305/2013**

-P6 „Promovarea incluziunii sociale, a reducerii sărăciei și a dezvoltării economice în zonele rurale”.

Măsura corespunde obiectivelor art. 20 din Reg.(UE) nr.1305/2013.

**Contribuția la domeniile de intervenție**

-6B „Încurajarea dezvoltării locale în zonele rurale”

**Contribuția la obiectivele transversale ale Reg.(UE) 1305/2013**

-Măsura contribuie la obiectivele transversale mediu si clima, inovare prin activitatile si actiunile eligibile prevazute in fisa masurii.

- Proiectele selectate vor contribui la stimularea inovării prin crearea/îmbunătățirea infrastructurii, prin contribuția adusă la dezvoltarea resurselor umane, prin crearea de locuri de muncă, combaterea sărăciei. Prin acțiuni socio-economice, culturale si educationale se va realiza intensificarea gradului de identificare al populației rurale cu zonele în care trăiesc și a dorinței acestora de a rămâne în spațiul rural, diminuând astfel dorința de a emigra către zonele urbane.

**Complementaritatea cu alte măsuri din SDL:** Măsura M8/6B este complementara cu:

- toate masurile din SDL intrucat: beneficiari indirecti ai masurii M8/6B pot fi beneficiarii directi ai celorlalte masuri din SDL.

**Sinergia cu alte măsuri din SDL:** Măsura M8/6B este sinergica cu :

-Măsura M1/1C din SDL intrucat M1/1C contribuie la toate cele 6 prioritati.

- M5/6A, M6/6A, M7/6B deoarece toate contribuie la realizarea prioritatii P6

**2. Valoarea adăugată a măsurii :**

Măsura va contribui la îmbunătățirea si extinderea serviciilor locale de bază destinate populației rurale, inclusiv a celor sociale, de agrement, culturale și a infrastructurii aferente; îmbunătățirea infrastructurii la scară mică (inclusiv investiții în domeniul energiei regenerabile, statii de filtrare si purificare a apei, și al economisirii energiei,s.a.) . Măsură vizează satisfacerea unor nevoi ale comunității locale, dezvoltarea socio-economică a teritoriului, precum și crearea unor noi locuri de muncă. Plus valoarea se va reflecta prin:

-imbunatatirea accesibilitatii populatiei din teritoriul GAL la diferite servicii conform standardelor europene.

-diversificarea activitatilor culturale si recreative ale populatiei.

La proiectarea investițiilor cu construcții se recomanda luarea în considerare a caracteristicilor arhitecturale, de structură urbanistică și de peisaj. Pentru îndeplinirea acestui criteriu de eligibilitate, beneficiarii proiectelor vor solicita consultanță oferită de Comitetul de Consultanță Arhitecturală.



Astfel prin eficientizarea energetică a investițiilor prin utilizarea energiei regenerabile, se vor atinge și obiectivele din criteriile de selecție.

### 3. Trimiteri la alte acte legislative

Legea nr. 215/2001; Reg. (UE) nr. 1303/2013, Reg. (UE) nr. 1305/2013, Reg. (UE) nr. 807/2014, Reg. (UE) nr. 1407/2013.

Hotărârea Guvernului nr. 226 din 2 aprilie 2015 privind stabilirea cadrului general de implementare a măsurilor programului național de dezvoltare rurală cofinanțate din Fondul European Agricol pentru Dezvoltare Rurală și de la bugetul de stat.

### 4. Beneficiari direcți/indirecți (grup țintă)

Beneficiari direcți :

- autorități publice locale și asociațiile acestora (ADI-uri),
- parteneriate publice-private.

#### Beneficiarii indirecți

- populația locală din teritoriu GAL ECB.

### 5. Tip de sprijin conform Reg. (UE) nr.1303/2013

Rambursarea costurilor eligibile suportate și plătite efectiv

Plăți în avans, cu condiția constituirii unei garanții bancare sau a unei garanții echivalente corespunzătoare procentului de 100 % din valoarea avansului, în conformitate cu art. 45 (4) și art. 63 ale R. (CE) nr. 1305/2014.

#### Tipuri de acțiuni eligibile :

Pentru proiecte de investiții

- Infiintarea sau amenajarea spațiilor publice locale (de ex. parcuri, terenuri de joacă, piețe de valorificare a produselor locale agricole și alimentare, etc.);
- înfiintarea sau îmbunătățirea serviciilor publice locale/ dotarea cu diverse echipamente necesare (sali de cursuri pentru informatică, dotare sali pentru activități culturale);
- modernizarea caminelor culturale și a grădinilor din afara perimetrului școlilor;
- îmbunătățirea siguranței publice prin înființarea și/sau modernizarea rețelelor de iluminat public prin instalarea de panouri solare cat și a sistemelor de supraveghere video;
- statii de filtrare și purificare a apei ;
- îmbunătățirea infrastructurii de agrement (ex amenajare spații pentru practicarea diferitelor sporturi și activități culturale) de uz public;
- infiintare piata locala pentru valorificarea produselor agricole și alimentare
- îmbunătățirea siguranței cetățenilor prin dotarea cu camere și sisteme de supraveghere video;

Tipurile de acțiuni eligibile/neeligibile au fost stabilite cu respectarea prevederilor din HG nr. 226/2015, Regulamentele (UE) nr. 1305/2013, nr. 1303/2013, PNDR - cap. 8.1 și fișa tehnică a Submasurii 19.2 conform prevederilor din Ghidul Solicitantului, aprobat prin OMADR nr. 295/2016.

### 7. Condiții de eligibilitate

Solicitantul să se încadreze în categoria beneficiarilor eligibili;

Solicitantul nu trebuie să fie în insolvență sau în incapacitate de plată;

Solicitantul se angajează să asigure întreținerea/mentenanța investiției pe o perioadă de



minim 5 ani, de la ultima plată;

Investiția să se încadreze în tipul de sprijin prevăzut prin măsură;

Investiția trebuie să fie în corelare cu strategia de dezvoltare locală și/sau județeană aprobată;

Investiția să se realizeze în teritoriul GAL ECB;

Consultarea prealabilă a beneficiarilor de proiecte încă de la începerea elaborării proiectelor cu Comitetul arhitecților în scopul luării în considerare a caracteristicilor arhitecturale, de structură urbanistică și de peisaj pentru proiectele care vizează protejerea și conservarea patrimoniului cultural.

#### 8. Criterii de selecție

- Se prioritizează proiectele care combina minim două activități de interes local (ex. modernizare cămin cultural și sala de activități culturale sau de informatică; modernizare grădiniță și dotare cu panouri solare; iluminat public cu panouri solare și dotare cu camere și sisteme de supraveghere video; înființare piață locală și iluminat cu panouri solare)

- Se prioritizează proiectele care sunt adresate unui număr cât mai mare de locuitori din teritoriul GAL ECB, indiferent de religie, etnie, sex,

- Se prioritizează proiectele care vor contribui la îmbunătățirea valorificării produselor locale agricole și alimentare;

- Se prioritizează proiectele care exploatează resurse de energie regenerabilă;

- Crearea de noi locuri de muncă;

Proiectele care nu au primit anterior finanțare națională sau europeană pentru o investiție similară;

#### 9. Sume aplicabile și rata sprijinului

Intensitatea sprijinului va fi de:

- 100% pentru investiții negeneratoare de venit

- 100% pentru investiții generatoare de venit cu utilitate publică

- 90% pentru investiții generatoare de venit pentru cheltuielile eligibile din proiect.

Valoarea proiectelor va fi cuprinsă între 50.000 - 100.000 Euro.

Suma totală în cadrul acestei măsuri este de 824.485,27 euro

#### 10. Indicatori de monitorizare

- Număr de locuitori (inclusiv copii) care beneficiază de servicii îmbunătățite - minim 200 de persoane,

- Număr de proiecte care vizează valorificarea energiei regenerabile (ex: iluminat cu panouri solare)

- Număr de locuri de muncă nou create.



PROIECT FINANȚAT DE  
UNIUNEA EUROPEANĂ



**CAPITOLUL VI Descrierea complementarității și / sau contribuției la obiectivele altor strategii relevante (naționale, sectoriale, regionale, județene, etc).**

În cadrul Strategiei de Dezvoltare Locală, Grupul de Acțiune Locală Ecoul Câmpiei Buzăului și-a propus selectarea unui set coerent de măsuri adaptate priorităților specifice teritoriului și valorificarea potențialului autentic local al acestuia, care vor contribui la obiectivele de dezvoltare rurală identificate la nivel de PNDR 2014-2020, inclusiv la obiectivele transversale: mediu și climă și inovare. Ca urmare LEADER încurajează proiectele inovative ce sunt în acord cu obiectivele din Reg. (UE) nr. 1305/2013.

Prin implementarea acestor măsuri ce vor avea o abordare inovativă, multisectorială și transversală, vor fi sprijinite nevoile populației din teritoriul GAL ECB concomitent cu obiectivele Strategiei Europa 2020. Vor fi sprijinite acțiunile de dezvoltare locală plasate sub responsabilitatea comunității, obiectivele specifice și generale propuse în SDL, sunt în conformitate cu obiectivele LEADER, Prioritatea 6.



Proiectele din cadrul SDL pot contribui la domeniile de intervenție prevăzute în regulamentele specifice de dezvoltare rurală; demararea și funcționarea inițiativelor de interes local, utilizând abordarea “de jos în sus” prin implicarea actorilor locali în dezvoltarea propriilor teritorii, obiective care, în același timp ating obiectivele Programului Național de Dezvoltare Rurală, prin implementarea unor activități specifice.

Obiectivele Strategiei de dezvoltare a GAL ECB corespund obiectivelor de dezvoltare rurală reglementate în art. 4 al Regulamentului UE 1305/2013 și anume:

1. i) “Restructurarea și creșterea viabilității exploatațiilor agricole”;
2. ii) “Gestionarea durabilă a resurselor naturale și combaterea schimbărilor climatice”;
3. iii) “Diversificarea activităților economice, crearea de locuri de muncă, îmbunătățirea infrastructurii și serviciilor pentru îmbunătățirea calității vieții în zonele rurale”.

Aceste obiective sunt în concordanță cu Strategia națională de dezvoltare a sectorului agroalimentar pe termen mediu și lung 2020-2030 ce vizează: accelerarea tranziției structurale spre o agricultură viabilă economic concomitent cu practici agricole prietenoase cu mediul ; creșterea gradului de acoperire a consumului de alimente din producția internă și redobândirea statutului de exportator agroalimentar net ; îmbunătățirea standardelor de viață în zonele rurale; dezvoltarea parteneriatelor pentru educație/consiliere, TIC, CDI și îmbunătățirea performanței administrației agricole.

Măsurile propuse în cadrul Strategiei de Dezvoltare Locală a Grupului de Acțiune Locală Ecoul Câmpiei Buzăului pentru atingerea obiectivelor, se subordonează principiilor și obiectivelor stabilite în cadrul “Strategiei de Dezvoltare Durabilă și Planul de Acțiune ale județului Buzău 2014 - 2020”<sup>1</sup> :

1. 3.2 - Sprijinirea dezvoltării firmelor în vederea creșterii competitivității regionale și crearea de noi locuri de muncă;
2. 5.3 - Prevenirea și reducerea impactului schimbărilor climatice prin implementarea unor măsuri de protecție a mediului și de prevenire a riscurilor de mediu;
3. 6.2 - Îmbunătățirea eficienței energetice a clădirilor din sectorul public și a sistemului de iluminat public și valorificarea resurselor regenerabile pentru producerea energiei electrice și termice;
4. 7.1- Creșterea ratei de participare a ratei populației în sistemul de învățământ prin îmbunătățirea serviciilor de educație și a infrastructurii din sistemul educațional;
5. 7.2- Creșterea calității serviciilor medicale și a infrastructurii de servicii sociale pentru combaterea sărăciei și incluziunii sociale;
6. 7.3 - Creșterea calității serviciilor sociale și a infrastructurii de servicii sociale pentru combaterea sărăciei și incluziunii sociale;
7. 7.4 - Reducerea gradului de sărăcie prin asigurarea unor condiții îmbunătățite de locuit, pentru comunitățile defavorizate, precum și asigurarea unor servicii de bază medicale, educaționale, sociale, în vederea creșterii gradului de ocupare și incluziune socială;
8. 8.1 - Diversificarea economiei rurale prin creșterea numărului de întreprinderi, inclusiv din sectorul non - agricol, încurajarea menținerii și dezvoltării activităților tradiționale din spațiul rural;

<sup>1</sup> Strategiei de Dezvoltare Durabilă și Planul de Acțiune ale județului Buzău 2014 – 2020, pag. 49-51



9. 8.3 - Creșterea calitatii vietii in zonele rurale prin dezvoltarea infrastructurii rurale, inclusiv prin conservarea, protejarea si dezvoltarea patrimoniului istoric si cultural.

In acelasi timp, masurile incluse in SDL GALECB sunt complementare si cu obiectivele strategice incluse in "Strategia de Dezvoltare Durabila a judetului Braila 2014 - 2020"<sup>2</sup>:

1. Ob. 2-Creșterea competitivității mediului economic
2. Ob. 3-Dezvoltarea sectorului agricol și agro-industrial
3. Ob. 5-Dezvoltarea infrastructurii rutiere și tehnico-edilitare
4. Ob. 6- Îmbunătățirea calității serviciilor publice (educație, sănătate, servicii sociale)
5. Ob. 7-Conservarea și valorificarea durabilă a mediului natural și antropic

In afara de cele enuntate mai sus, SDL GAL ECB este complementara prin masurile adoptate, Strategiilor de Dezvoltare Locala pentru perioada 2014-2020, ale comunelor ce fac parte din prezentul parteneriat, contribuind intr-o masura semnificativa la indeplinirea obiectivelor propuse prin acestea.

GAL ECB a constituit un parteneriat public- privat Buzau-Braila, finantat prin porogramul de pescuit-POPAM 2014-2020, a depus CF pentru spijin pregatitor M III.2, dar a fost declarata neconforma din punct de vedere administrativ.

## CAPITOLUL VII Descrierea planului de actiune

Grupul de Actiune Locala Ecoul Campiei Buzaului, in cadrul Strategiei de Dezvoltare Locala, isi propune elaborarea si implementarea unui plan de actiune general, care se bazeaza pe respectarea urmatoarelor principii: obiectivitate, transparenta, nediscriminare, egalitate, eficacitate si colaborare.

Calendarul activitatilor va fi realizat semestrial, astfel ca se vor stabili perioade estimative pentru activitatile de animare, lansare si derulare a apelurilor de selectie, evaluare si selectie a proiectelor depuse, etc.

Conform articolului 76 din Regulamentul Comisiei (CE) nr.1698/2005, este obligatoriu sa se faca cunoscuta actiunea comuna a Uniunii Europene si a autoritatilor publice nationale, privind sprijinul acordat în domeniul dezvoltarii rurale, astfel ca, pentru a asigura o absorbtie cât mai eficienta a fondurilor europene este foarte important ca un numar cât mai mare de potentiali beneficiari sa fie informati despre sprijinul financiar pe care îl pot obtine prin intermediul GAL ECB.

<sup>2</sup> Strategia de Dezvoltare Durabila a judetului Braila 2014 – 2020, Cap. 2.2, Obiective si masuri



1. Activitățile de animare prevăzute pentru GAL - Ecoul Câmpiei Buzăului se vor derula în funcție de nevoile identificate și de măsurile finanțate în cadrul GAL ECB.

Aceste acțiuni constituie tehnici specifice de comunicare esențiale în derularea campaniilor de informare pentru cetățenii din teritoriul GAL și potențialii beneficiari.

Obiectivul principal al acestor acțiuni îl reprezintă promovarea/ informarea (animare) despre finanțările din cadrul GAL :

- a potențialilor beneficiari, de oportunitatea accesării fondurilor europene prin M19-LEADER, din cadrul GAL ECB;
- de domeniul/ valoarea și activitățile finanțate în cadrul măsurilor;
- a administrației publice naționale și locale, a organizațiilor profesionale, partenerilor economici și sociali, a organizațiilor neguvernamentale atât pentru accesarea fondurilor disponibile cât și pentru diseminarea informațiilor specifice.

Activitățile de animare sunt importante pentru procesul de implementare a SDL și vor fi proporționale cu nevoile de promovare și informare identificate de GAL la nivelul teritoriului. GAL ECB va utiliza diferite mijloace pentru a informa comunitatea locală cu privire la posibilitățile de granturi existente pentru finanțarea proiectelor (întâlniri și evenimente publice organizate de echipa GAL, mass media locală, online, pagina web, pliante și publicații, etc). Acțiunile de promovare au ca obiectiv mobilizarea publicului țintă în vederea depunerii de către aceștia a Cererilor de Finanțare în urma lansării Apelurilor de selecție.

Acțiunile de animare facilitează schimbul între părțile interesate, furnizarea de informații pentru promovarea strategiei și pentru sprijinirea beneficiarilor în vederea pregătirii cererilor de finanțare.

#### 1. Pregătirea și publicarea apelurilor de selecție

Grupul de Acțiune Locală Ecoul Câmpiei Buzăului își propune deschiderea unei sesiuni permanente de depunere a cererilor de finanțare pentru măsurile incluse în SDL, până la epuizarea fondurilor.

Textul apelului de selecție va face referire la următoarele aspecte: legislația care reglementează ajutorul (european și național); obiectul, condițiile și scopul ajutorului; suma maximă totală care urmează să fie folosită ca ajutor financiar; criteriile pe care trebuie să le îndeplinească beneficiarii pentru a solicita ajutor financiar și modul în care se acordă ajutorul financiar; locul, modul și termenul de depunere a cererilor și a documentațiilor aferente de către beneficiari; criteriile de evaluare a proiectelor; termenul limită pentru comunicarea rezultatelor; posibilitatea de contestare a rezultatelor.

După elaborarea apelului de selecție de către echipa tehnică GAL, acesta va fi aprobat de către Consiliul Director, se va asigura publicitatea apelului în teritoriul de către responsabilul cu animarea, prin intermediul mass-media, fluturări și afișe în fiecare localitate eligibilă din teritoriul GAL Ecoul Câmpiei Buzăului.

#### 2. Analiza, evaluarea și selecția proiectelor

Responsabilii de verificare, evaluarea, și selecția proiectelor depuse în cadrul GAL vor analiza fiecare cerere de finanțare din punct de vedere al conformității și al eligibilității, vor solicita informații suplimentare dacă este cazul. Selecția proiectelor se va realiza în cadrul Comitetului de Selecție, care va acorda punctajul aferent conform criteriilor de selecție. Proiectele se vor selecta pe baza punctajului în ordine descrescătoare, până la epuizarea



fondurilor. În cazul în care proiectele vor fi neeligibile la nivelul AFIR, suma rămasă va fi realocată în cadrul măsurii respective, astfel ca, în cazul în care la nivelul GAL au fost proiecte eligibile dar neselectate, acestea vor fi selectate automat conform punctajului obținut. Raportul de selecție final va fi publicat, iar proiectele vor fi transmise către OJFIR Buzău.

3. **Monitorizarea proiectelor** se va desfășura pe întreaga perioadă de implementare a strategiei de dezvoltare locală.

4. **Responsabili pentru implementarea strategiei de dezvoltare locală** vor fi angajații GAL conform organigramei și a fișelor de post atașate, servicii externalizate după caz, a partenerilor și organelor de conducere a GAL ECB.

#### 5. **Resursele materiale și financiare**

GAL ECB are sediul în cadrul Primăriei Orașului Pogoanele, unde are contract de comodat până în anul 2022. Birourile sunt dotate cu mobilier și echipament IT din fondurile alocate prin PNDR 2007-2013, Axa IV LEADER. În contul bancar GAL ECB există la acest moment suma de 300.000 lei, suma ce provine din cotizațiile partenerilor precum și din sprijinul financiar acordat de Consiliul Județean Buzău, pentru implementarea proiectelor din Fonduri Europene.

Pentru perioada 2016-2023, GAL ECB va utiliza resursele proprii mai sus-menționate, precum și valoarea de 20% din SDL (Componenta A+Componenta B); cheltuieli eligibile pentru Sub-măsura 19.4 „Sprijin pentru cheltuieli de funcționare și animare” precum și din cotizațiile partenerilor. Baza materială va fi reînnoită ulterior, conform nevoilor identificate pe parcursul implementării SDL.

6. În cadrul parteneriatului, GAL ECB își propune finanțarea unei măsuri de infrastructură socială. Ca urmare beneficiarul acestei măsuri va asigura sustenabilitatea proiectului din surse proprii/alte surse de finanțare, ex; POCU 2014-2020, Obiectivul specific 5.2.

Apelul de selecție pentru această măsură de infrastructură socială va fi lansat cu prioritate de GAL ECB.



Semestrul		1 2016	2 2017	3 2017	4 2018	5 2018	6 2019	7 2019	8 2020	9 2020	10 2021	11 2021	12 2022	13 2022	14 2023	15 2023
<b>Activitati</b>	<b>Responsabili</b>															
Pregătirea și publicarea apelurilor de selecție - prioritate infrastructura sociala/echipei adm.	Personal angajat/ servicii externalizate/ parteneri															
Pregătirea și publicarea apelurilor de selecție	Personal angajat/ servicii externalizate/ parteneri															
Animarea teritoriului	Personal angajat/servicii externalizate/ parteneri															
Analiza, evaluarea și selecția proiectelor	Personal angajat/ servicii externalizate/ parteneri															
Monitorizarea și evaluarea implementării strategiei	Personal angajat/ servicii externalizate/ parteneri															
Verificarea conformității cererilor de plată pentru proiectele selectate	Personal angajat/servicii externalizate															
Monitorizarea proiectelor contractate	Personal angajat															
Intocmirea cererilor de plată(șM19.4)si dosare de achiziții	Personal angajat/ servicii externalizate															



## CAPITOLUL VIII Descrierea procesului de implicare a comunitatilor locale in elaborarea strategiei



Asociatia Grup de Actiune Locala Ecoul Campiei Buzaului, este un parteneriat ce beneficiaza de experienta Programului National de Dezvoltare Rurala 2007-2013, finantat prin AXA IV-LEADER. Ca urmare a experientei acumulate, a implicarii actorilor locali in implementarea strategiei GAL, a transparentei, dar si a profesionalismului si a seriozitatii de care a dat dovada echipa administrativa GAL, teritoriul acestuia s-a extins prin aderarea a 2 UAT-uri dar s-a asigurat si continuitatea parteneriatului, a tuturor UAT-urilor din programarea 2007-2013.

In vederea elaborarii strategiei de dezvoltare locala pentru perioada 2014-2020, echipa GAL ECB a intreprins actiuni de informare si animare in fiecare dintre cele 16 UAT-uri partenerie in acest exercitiu financiar, realizandu-se si trei intalniri reprezentative ale partenerilor la nivelul teritoriului.

Implicarea actorilor locali reprezentativi pentru teritoriul Grupului de Actiune Locala Ecoul Campiei Buzaului in elaborarea strategiei de dezvoltare locala a fost in concordanta cu participarea activa a locuitorilor din teritoriul vizat.

Inainte de a demara activitatile de informare si animare in teritoriu, echipa GAL ECB a stabilit un plan si un calendar de actiune bine conceput, cu participarea si consultarea conducerii UAT-urilor si a partenerilor privati.

Unul dintre obiectivele principale a acestor intalniri a fost realizarea unei analize si expertize teritoriale (analiza diagnostic si analiza SWOT la nivelul teritoriului GAL Ecoul Campiei Buzaului ) pentru identificarea corecta si exacta a nevoilor si in acelasi timp a oportunitatilor de dezvoltare locala.

Elaborarea strategiei de dezvoltare locala s-a realizat in concordanta cu cerintele si nevoile stabilite in cadrul teritoriului, in baza intalnilor cu cetatenii si partenerii GAL dar si chestionarelor distribuite in teritoriu si completate de locuitorii acestuia, prin formularea prioritatilor de dezvoltare a teritoriului si identificarea celor mai bune modalitati de implementare a activitatilor prioritare, de catre actorii locali , care reprezinta un factor decizional puternic si care totodata poarta responsabilitatea evolutiei pe termen lung a teritoriilor in care isi desfasoara activitatea.

In procesul de elaborare a strategiei de dezvoltare locala au fost implicate in permanenta entitatile interesate - atat din mediul public, cat si privat si al ONG-urilor care fac parte din teritoriul GAL Ecoul Campiei Buzaului.

In cadrul intalnilor desfasurate, fiecare entitate publica care face parte din cadrul parteneriatului si-a sustinut punctul de vedere prin faptul ca va avea gradul sau de implicare in realizarea obiectivelor strategiei de dezvoltare locala a GAL ECB, datorita omogenitatii teritoriului din punct de vedere fizico-geografic, economic si social.

In ceea ce priveste reprezentativitatea privata in cadrul GAL - ECOUL CAMPIEI BUZAULUI, participantii in cadrul grupului sunt entitati juridice care reprezinta diferite sectoare de activitate: servicii, comert, agricultura, etc., sau deruleaza activitati complementare importante pentru dezvoltarea teritoriului din care fac parte, respectiv teritoriul GAL Ecoul Campiei Buzaului , ceea ce aduce o asigurare in plus pentru caracterul integrator al strategiei de dezvoltare locala propusa .



În cadrul întâlnirilor locale, desfășurate în sălile de consiliu ale celor 16 UAT-uri partenere, au participat parteneri și beneficiari de proiecte din programarea anterioară, agricultori, tineri care se ocupă de legumicultură și cultivarea pepenilor, precum și persoane interesate de elaborarea strategiei și introducerea unor măsuri care să reflecte nevoile de dezvoltare locală, de posibilități de finanțare precum și de condițiile de accesare a fondurilor europene nerambursabile prin intermediul Grupului de Acțiune Locală Ecoul Câmpiei Buzăului.

Aceste acțiuni de animare și informare pentru elaborarea strategiei de dezvoltare locală a Grupului de Acțiune Locală Ecoul Câmpiei Buzăului, s-au desfășurat respectând criteriul de promovare a egalității dintre bărbați și femei și a integrării de gen, precum și prevenirea oricărei discriminări în materie de sex, origine, etnică, religie sau convingeri, handicap, vârstă sau orientare sexuală. Chestionarele au fost distribuite ținând cont de aceste principii, vizând toate grupurile sociale, astfel ca persoanele chestionate au participat voluntar, asigurându-se egalitatea și transparența în același timp.

Pentru implicarea participanților din mediu privat/public, a întreprinzătorilor sau a cetățenilor din teritoriu, echipa GAL a contactat partenerii cheie și împreună au participat la aceste întâlniri, unde au fost dezbătute nevoile reale din teritoriu. Au participat de asemenea și beneficiarii ai proiectelor depuse la GAL în programarea anterioară (care au făcut lobby în favoarea GAL), beneficiari care sunt interesați de accesarea de noi fonduri.

Echipa GAL ECB a distribuit materiale cu conținut informativ despre finanțarea 2014-2020 și chestionare tuturor participanților. În toate comunele, participanții la aceste întâlniri au fost receptivi și interesați de accesarea fondurilor europene nerambursabile prin intermediul GAL ECB, dovada fiind și răspunsurile din chestionarele completate de aceștia.

Au fost organizate trei întâlniri reprezentative ale partenerilor în Sala de Consiliu a Primăriei Pogoanele, în comuna Smeeni, comuna Glodeanu Sarat, în cadrul acestor întâlniri au fost centralizate nevoile identificate în cadrul întâlnirilor de animare din fiecare comună dar și a chestionarelor completate. De asemenea, au fost prezentate concluziile ce au fost stabilite în cadrul întâlnirilor Federației Naționale a GAL-urilor din România, referitor la fisele măsurilor propuse de Comisia Europeană, conform Regulamentelor de dezvoltare rurală pentru programarea 2014-2020. Partenerii prezenți au pus în discuție stadiul analizei diagnostic și SWOT și au contribuit la îmbunătățirea calității acestora. Tot în cadrul acestor întâlniri au fost prioritizate măsurile din cadrul GAL ce vor fi incluse în strategia de dezvoltare locală, sumele alocate și criteriile de selecție aferente.

Principalele concluzii ale întâlnirilor reprezentative ale partenerilor au avut ca scop concluzionarea și prioritizarea măsurilor în cadrul strategiei conform nevoilor identificate în teritoriul LEADER. Tot în cadrul acestor adunări generale s-au realizat prezentări ale fiselor măsurilor inovative ce vor face parte din SDL, precum și a planului de finanțare pentru prioritățile din SDL. Au fost puse în discuție problemele financiare legate de funcționarea și organizarea echipei GAL ECB dar și cotizațiile aferente pentru sprijinirea acesteia, precum și componenta consiliului director, a comitetului de selecție proiecte, comitet de soluționarea contestațiilor pentru proiectele din cadrul GAL, cu accent deosebit pe evitarea conflictului de interese. Pentru activitățile de animare/informare și întâlniri ale partenerilor pentru SDL 2014-2020, au fost distribuite chestionare în teritoriu, au fost redactate minute, procese verbale și tabele de prezentare, Anexa 6 la SDL-documente justificative privind animarea.



## CAPITOLUL IX: Organizarea viitorului GAL - Descrierea mecanismelor de gestionare, monitorizare, evaluare și control a strategiei

61

Asociația "Grup de Acțiune Locală Ecoul Câmpiei Buzăului" (GAL ECB), este o entitate juridică reglementată în concordanță cu Ordonanța de Guvern nr. 26 / 2000 cu privire la organizarea și funcționarea asociațiilor și fundațiilor și și-a propus elaborarea și implementarea strategiei de dezvoltare locală plasată sub responsabilitatea comunității conform art. 34 din Reg.UE). 1303/2013.

Conform Reg.(UE) 1303/2013, art. 34 și al Regulamentului de Organizare și Funcționare al Grupului de Acțiune Locală Ecoul Câmpiei Buzăului, acesta are următoarele responsabilități:

1. consolidarea capacității actorilor locali de a dezvolta și implementa operațiunile, inclusiv promovarea capacităților lor de management al proiectelor;
  2. conceperea unei proceduri de selecție nediscriminatorii și transparente și a unor criterii obiective în ceea ce privește selectarea operațiunilor, care să evite conflictele de interese, care garantează cel puțin 51% din voturile privind deciziile de selecție sunt exprimate de parteneri care nu au statutul de autorități publice și permite selecția prin procedură scrisă;
  3. asigurarea, cu ocazia selecționării operațiunilor, a coerenței cu strategia de dezvoltare locală plasată sub responsabilitatea comunității, prin acordarea de prioritate operațiunilor în funcție de contribuția adusă la atingerea obiectivelor și țintelor strategiei;
  4. pregătirea și publicarea apelurilor de selecție sau a unei proceduri permanente de depunere de proiecte, inclusiv a criteriilor de selecție și punctajului aferent;
  5. primirea și evaluarea cererilor de finanțare ;
  6. publicarea raportului de selecție intermediar/final;
  7. soluționarea contestațiilor (daca este cazul), va fi făcută de comitetul de soluționare contestații(membri vor fi diferiți fata de comitetul de selecție);
  8. selectarea cererilor de finanțare și prezentarea acestora către organismul responsabil pentru verificarea finală a eligibilității înainte de aprobare;
  9. primirea și verificarea conformității cererilor de plată depuse de beneficiari;
  10. monitorizarea implementării strategiei de dezvoltare locală plasate sub responsabilitatea comunității și a operațiunilor sprijinite și efectuarea de activități specifice de evaluare/monitorizare în legătură cu strategia de dezvoltare;
  11. grupul de acțiune locală poate avea statut de beneficiar și poate implementa operațiuni în conformitate cu strategia de dezvoltare locală plasată sub responsabilitatea comunității.
- Tot în atribuțiile/obligatiile echipei GAL și ale partenerilor publici și privați revin următoarele sarcini:-
- identificarea celor mai bune modalități de implementare, evaluare și monitorizare a activitatilor;
  - identificarea resurselor umane și financiare disponibile din sectorul public, privat , civil și voluntar;
  - asocierea actorilor locali în jurul acțiunilor multisectoriale pentru a realiza sinergii pentru îmbunătățirea competitivității zonei;
  - instruirea personalului în vederea implementării strategiei de dezvoltare locală;



- colectarea, difuzarea si consolidarea bunelor practici de dezvoltare rurala;
- organizarea de intalniri, conferinte, dezbateri, mese rotunde si ateliere de lucru;
- organizarea de sesiuni de comunicari pentru prezentarea lucrarilor, studiilor si strategiilor elaborate;
- organizarea de schimburi de experienta si stagii de formare;
- participare la intalnirile retelelor interne si europene;
- stabilirea raporturilor cu alte persoane fizice sau juridice din tara si strainatate, putand participa la infiintarea unor organizatii in acest domeniu;
- sprijinirea depunatorilor de proiecte;
- cresterea capacității de absorbție prin asigurarea informării eficiente referitoare la proiectele finanțate prin SDL, rezultatele obținute prin modele de bune practici;
- asigurarea accesului la informare pentru toate grupurile țintă;
- asigurarea unui maxim de transparență privind informațiile furnizate publicului despre alocarea si gestionarea fondurilor în cadrul Strategiei de Dezvoltare Locală;
- promovarea teritoriului LEADER GAL “Ecoul Campiei Buzăului”
- imbunatatirea mediului si spatiului rural, cresterea calitatii vietii si diversificarea activitatilor economice din teritoriul GAL ECB
- încurajarea inovării și modernizarea formelor tradiționale de know-how sau descoperirea de noi soluții la problemele rurale persistente;

Organele de conducere care vor asigura implementarea strategiei de dezvoltare locala la nivelul GAL ECB sunt urmatoarele: Adunare Generala; Consiliu Director; Cenzor; Comitetul de Selectie a Proiectelor/Comitet de solutionare contestatii; Echipa de implementare SDL (compartiment administrativ).

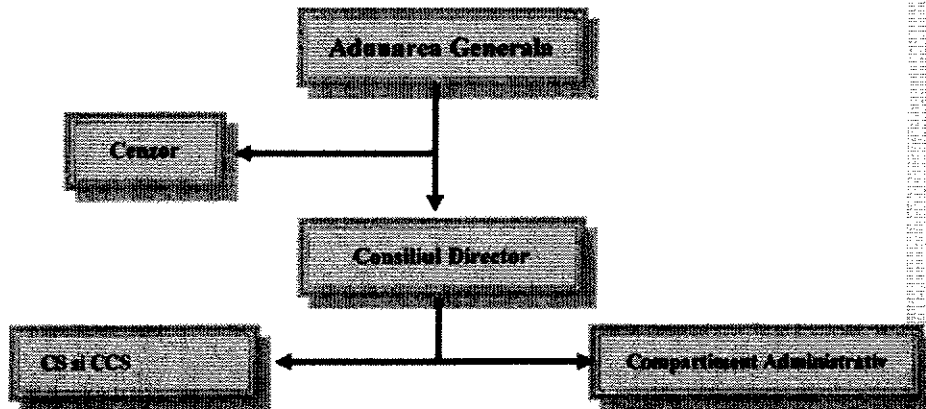

\*CS-Comitet de Selectie  
 \*CCS-Comitet de Solutionare a Contestatiilor  
 Adunarea Generala (AGA)



Adunarea Generala reprezinta un organ de conducere alcătuit din totalitatea asociațiilor și asigură cadrul juridic al asociației, unde se iau decizii pentru toate problemele legale aflate în competența sa, având următoarele atribuții:

- a) aprobarea strategiei și a obiectivelor generale ale GAL;
- b) primirea și excluderea de membri din Asociație,
- c) aprobarea bugetului de venituri și cheltuieli și a bilanțului contabil;
- d) alegerea și revocarea Consiliului director;
- e) alegerea și revocarea cenzorului sau după caz, a membrilor comisiei de cenzori;
- f) înființarea de filiale, sucursale, puncte de lucru în țară și în străinătate;
- g) dizolvarea și lichidarea Asociației precum și stabilirea bunurilor rămase după lichidare;
- h) orice dispoziții prevăzute în statut.

#### **Consiliul Director**

Consiliul Director este organul de conducere curentă al Asociației în perioada dintre sesiunile Adunării Generale și hotărăște în toate problemele ce intră în competența sa, ori cele delegate și asigură punerea în executare a Hotărârilor Adunării Generale.

Consiliul director al Asociației Grup de Acțiune Locală "Ecolul Câmpiei Buzăului" este constituit din 5 persoane, astfel:

- a) Președinte
- b) Vicepreședinte
- c) Secretar
- d) Membrii - 2

Consiliul Director este alcătuit din membrii ai Asociației. Demiterea unui membru sau a întregului Consiliu Director se face de către Adunarea Generală pe calea votului secret și a majorității absolute. Consiliul Director este organ deliberativ în cadrul asociației și fiecare membru are drept de vot.

În exercitarea competenței sale, Consiliul director are următoarele atribuții:

- Prezintă Adunării generale raportul de activitate pe perioada anterioară, executarea bugetului de venituri și cheltuieli, bilanțul contabil, proiectul bugetului de venituri și cheltuieli și proiectul programelor Asociației și al GAL;
- Încheie acte juridice în numele și pe seama Asociației;
- Îndeplinește orice alte atribuții stabilite de Adunarea Generală sau de Regulamentul de Organizare și Funcționare (ROF);
- Înaintează spre validarea Adunării Generale excluderea acelor membri care nu își îndeplinesc obligațiile sau desfășoară o activitate care prejudiciază GAL;
- Programează și gestionează activitățile Asociației și GAL ;
- Apare și gestionează interesele grupului;
- Programează gestionarea administrativă, economică și financiară a Asociației și GAL, în conformitate cu obiectivele pe care trebuie să le îndeplinească direct sau indirect;
- Lansează apeluri de selecție pentru proiecte;
- Propune soluționarea provizorie a acordării unui ajutor financiar;
- Propune soluționarea definitivă de acordare a ajutorului financiar;
- Aproba proiectele care vor fi puse în aplicare de către Asociație și GAL;



PROIECT FINANȚAT DE  
UNIUNEA EUROPEANĂ



- Aproba modificarea investițiilor, dacă este necesar;
- Acorda perioade de prelungire pentru apelurile de selecție ale proiectelor;
- Numeste membrii Comitetului de Selecție și al Comisiei de Contestatii;
- Propune modificări ale cheltuielilor de funcționare în cadrul bugetului;
- Aproba organigrama și politica de personal ale Asociației GAL ECB; aproba/actualizează fișele de post ale managerului GAL și ale membrilor echipei administrative conform legislației în vigoare;
- Adoptă și aproba orice modificare a Regulamentului de Organizare și Funcționare;
- Îndeplinește orice alte atribuții ce intră în competența sa conform prevederilor legale sau uzanțelor.

Consiliul Director poate împuternici una sau mai multe persoane cu funcții executive (conform statut), inclusiv persoane care au calitatea de membru ori sunt străine de Asociație, pentru a îndeplini o serie din atribuțiile sale. Aceste persoane pot fi remunerate pentru activitatea depusă în folosul Asociației.

**Cenzorul** poate fi o persoană din afara GAL-ului. Cenzorul asigură controlul financiar intern al GAL ECB. Acesta îndeplinește următoarele atribuții: - verifică modul în care este administrat patrimoniul GAL ECB; - întocmește rapoarte și le prezintă Adunării Generale; - îndeplinește orice altă atribuție prevăzută în statut sau stabilită de către Adunarea Generală.

**Comitetul de Selecție al proiectelor și Comitetul de Soluționare al Contestatiilor:**

- Comitetul de Selecție la nivel de GAL este format din 7 membri GAL și 7 supleanți;
- Comitetul de soluționare al contestațiilor va fi format din 7 membri GAL și 7 supleanți, diferiți de cei ai comitetului de selecție.

**Echipe de implementare a SDL** poate avea următoarea componență orientativă:

- a) **Manager** (responsabil administrativ) - coordonează activitatea GAL atât sub aspect organizatoric cât și al respectării procedurilor de lucru;
- b) **Responsabil financiar-contabil** - se ocupă de supravegherea, controlul și întocmirea situațiilor financiar contabile ale GAL-ului;
- c) **Responsabil/i cu animarea teritoriului** - desfășoară activități de animare pentru promovarea acțiunilor GAL;
- d) **Responsabili cu activitățile de monitorizare;**
- e) **Responsabili cu verificarea**, evaluarea și selecția proiectelor ce se vor implementa, ( numărul acestora fiind stabilit în funcție de complexitatea activităților la nivelul GAL);
- f) **Consultanți externi** - în funcție de necesități pentru buna desfășurare a activităților GAL.

În vederea funcționării corecte și eficiente, echipa administrativă a GAL ECB va fi selectată conform cerințelor fișelor de post. Angajarea personalului se va efectua cu respectarea Codului Muncii, precum și a legislației cu incidență în reglementarea conflictului de interese. Echipa de implementare va avea și alte sarcini specifice cum ar fi: -întocmirea dosarelor de achiziții publice aferente cheltuielilor cu servicii sau bunuri contractate de GAL; -proceduri de evaluare, selecție și plată ale proiectelor din cadrul SDL (după caz), -orice alte cerințe solicitate de Președintele GAL pentru buna desfășurare a activităților în vederea implementării cu succes a SDL.





PROIECT FINANȚAT DE  
UNIUNEA EUROPEANĂ



Serviciile de contabilitate și auditul proiectului vor fi externalizate, în funcție de necesități GAL ECB va externaliza și alte servicii (după caz) pentru implementarea cu succes a SDL.

Angajarea personalului se va efectua cu respectarea Codului Muncii, precum și a legislației cu incidență în reglementarea conflictului de interese.

Personalul propriu GAL Ecoul Câmpiei Buzăului va fi încadrat după cum urmează:

1. Manager- minim 4 ore/zi
2. Responsabil cu animarea teritoriului- minim 4 ore/zi
3. Responsabil cu activitățile de monitorizare- minim 4 ore/zi
4. Responsabili cu verificarea, evaluarea și selecția proiectelor minim 4 ore/zi

Angajarea personalului se va efectua cu respectarea Codului Muncii, precum și a legislației cu incidență în reglementarea conflictului de interese.

Pentru personalul propriu, parteneriatul va prezenta o organigramă.

După definitivarea de către AM-PNDR a procedurii de verificare/ selecție SDL, GAL ECB își asumă responsabilitatea elaborării unui Plan de Evaluare al SDL conform Reg.(UE)nr. 1303/2013, art.34.

În concluzie GAL ECB pentru a implementa corect, eficient și transparent SDL va ține cont de următorul mecanism de gestionare, monitorizare, evaluare și control:

- decizii operative și eficiente asupra stadiului implementării/depistarea problemelor
- executarea operativă și corectă a procedurilor de gestionare a resurselor financiare și umane ;
- coordonare eficientă între toate activitățile compartimentelor GAL ECB;
- procedura de evaluare transparentă;
- monitorizare și comunicarea implementării SDL a GAL ECB către factorii de decizie.

**1. Monitorizarea** are ca scop urmărirea stadiului implementării proiectelor din SDL, permite colectarea sistematică și structurarea periodică a datelor cu privire la activitățile desfășurate, rapoarte intermediare/ finale, CP intermediare /finale, indicatori de monitorizare, etc. Această activitate de monitorizare va fi detaliată în Planul de Evaluare .

**2. Evaluare și control:** are drept scop întocmirea unei proceduri comune, clare/ transparente și nediscriminatorii pentru beneficiarii de proiecte din cadrul SDL a GAL ECB.

În cadrul acestei activități vor fi elaborate proceduri specifice de evaluare și control care presupun verificarea stadiului implementării strategiei de dezvoltare locală și a vizitelor în teren la beneficiarii de proiecte din cadrul GAL ECB. Această procedură de evaluare și control va fi detaliată în Planul de Evaluare al GAL ECB.



**CAPITOLUL X PLANUL DE FINANȚARE AL STRATEGIEI**

Planul de finanțare GAL ECB						
VALOARE SCL COMPONENTA A	Suprafața TERITORIUL GAL	Populația TERITORIUL GAL	VALOARE TOTALĂ COMPONENTA A (EUR)	CONTRIBUȚIA PUBLICĂ NEAMABILĂ / Pondere (FEADR + BUGET NAȚIONAL)	CONTRIBUȚIA PUBLICĂ NEAMABILĂ / Pondere (FEADR + BUGET NAȚIONAL)	VALOARE PROCENTUALĂ (%)
1.379	38.180	2513077				
COMPONENTA A	1	M1 / 1C: Transfer de cunoștințe și acțiuni de informare pentru locuitorii din teritoriul GAL ECB	100,00%	30.462	30.462	1,21%
	2	M2 / 2A: Investiții în exploatați agricole M3/2B: Tinerii agricultori din teritoriul GAL ECB	90,00% 100,00%	500.000 240.000	740.000	29,45%
	3	M4 /3A: Sprijin pentru înființarea și dezvoltarea de structuri asociative	90,00%	40.000	40.000	1,59%
	4		0	0	0	0,00%
	5		0	0	0	0,00%
	6	M5 / 6A: Sprijin pentru activități inovative neagricole	90,00%	400.000		
		M6 / 6A: Sprijin pentru diversificarea activităților neagricole din GAL ECB	100,00%	150.000		
		M7 / 6B: Inovarea infrastructurii sociale	100,00%	150.000		
		M8 / 6B: Sprijin pentru dezvoltarea rurală în teritoriul GAL ECB	100,00%	500.000	1.200.000	47,75%
	Cheltuieli de funcționare și animare*			100,00%	502.615,00	20,00%
<b>TOTAL COMPONENTA A</b>				<b>2013077</b>		
COMPONENTA B	1	M1 / 1C: Transfer de cunoștințe și acțiuni de informare pentru locuitorii din teritoriul GAL ECB	100,00%	8.222,56	8.222,56	1,21%
	2	M2 / 2A: Investiții în exploatați agricole M3/2B: Tinerii agricultori din teritoriul GAL ECB	90,00% 100,00%	200.127,57	200.127,57	29,45%
	3	M4 /3A: Sprijin pentru înființarea și dezvoltarea de structuri asociative	90,00%	10.804,85	10.804,85	1,59%
	4		0	0,00	0,00	0,00%
	5		0	0,00	0,00	0,00%
	6	M5 / 6A: Sprijin pentru activități inovative neagricole	90,00%			
		M6 / 6A: Sprijin pentru diversificarea activităților neagricole din GAL ECB	100,00%			
		M7 / 6B: Inovarea infrastructurii sociale	100,00%			
		M8 / 6B: Sprijin pentru dezvoltarea rurală în teritoriul GAL ECB	100,00%	324.485,27	324.485,27	47,75%
	Cheltuieli de funcționare și animare*				135.910,06	20,00%
<b>TOTAL COMPONENTA B</b>				<b>679.550,31</b>		
<b>TOTAL GENERAL (COMPONENTA A + COMPONENTA B)</b>				<b>3192627,31</b>		



## CAPITOLUL XI: Procedura de evaluare și selecție a proiectelor depuse în cadrul SDL

### Comitetul de selecție al proiectelor

La nivelul GAL - Ecoul Câmpiei Buzăului, va funcționa un Comitet de Selecție, format din membri GAL, care este responsabil cu selectarea proiectelor depuse în cadrul GAL, ce va fi alcătuit din 7 persoane: - 1 reprezentant al autoritatilor publice (primarii), 5 din sectorul privat și unul din cadrul societății civile. Fiecare dintre aceștia, va avea și un membru supleant.

În ceea ce privește selecția proiectelor în cadrul GAL, se va aplica regula „dublului cvorum”, respectiv pentru validarea voturilor, este necesar ca în momentul selecției să fie prezenți cel puțin 50% din membri comitetului de selecție, din care peste 50% să fie din mediul privat și societate civilă. Componenta Comitet de selecție proiecte GAL ECB:

PARTENERI PUBLICI : 14,3 %		
Partener	Functia in C.S.	Tip / Observatii
1. UAT Luciu UAT Largu	Presedinte Supleant	
PARTENERI PRIVATI : 71,4%		
2. S.C. Agrotehnica S.R.L S.C. Vio Agroserv S.R.L	Vicesedinte Supleant	
3. S.C. Relcom S.R.L. PFA Enache Andreea Ionela	Secretar Supleant	
4. S.C. Palm Mixt S.R.L S.C. Semid Com S.R.L	Membru Membru Supleant	
5.PFA Alexandru Catalin Petrica PFA Musat M.Doina	Membru Membru supleant	
6. S.C. XENIA COM S.R.L. S.C. Ovidiu S.A	Membru Membru supleant	
SOCIETATE CIVILA: 14,3%		
7. Asociatia Pro Basarabia si Bucovina - Filiala Rusetu Asociatia crescatorilor de animale Largu.	Membru Membru Supleant	
Persoane fizice relevante: 0%		

Echipa administrativa , în colaborare cu CD va stabili, (înaintea lansării apelului de selecție), punctajul aferent criteriilor de selecție, precum și criteriile de departajare al proiectelor cu punctaj egal. Pentru acest criteriu se va ține cont de prioritizarea proiectelor din SDL;

- efectuarea verificării conformității și eligibilității proiectului cu respectarea criteriilor de eligibilitate din SDL;

- Selecția proiectelor va fi făcută de comitetul de selecție al GAL ECB în funcție de criteriile elaborate pentru fiecare măsură din SDL;

Solicitantul depune proiectul, în perioada de depunere specificată în apelul de selecție, la sediul GAL Ecoul Câmpiei Buzăului, în trei exemplare, fiind înregistrat într-un registru special și apoi se va verifica conformitatea de către angajații GAL. Dacă proiectul nu



a fost declarat de doua ori neconform in cadrul aceluiasi apel de selectie intra in procesul de verificare a conformitatii. Daca a fost declarat neconform de doua ori atunci se respinge si nu mai este acceptat pentru verificarea conformitatii.

Verificarea eligibilitatii proiectelor este realizata de catre doi angajati (evaluatori externi dupa caz) ai GAL ECB, ce au atributii clar stabilite in fisa de post privind competente de evaluare a proiectelor/evaluatori externi dupa caz. Se verifica criteriile de eligibilitate utilizandu-se principiul "4 ochi" si apoi se completeaza fisa de eligibilitate.

Se verifica eligibilitatea tehnica si financiara prin verificarea eligibilitatii solicitantului, a criteriilor generale de eligibilitate, a bugetului indicativ al proiectului, studiul de fezabilitate (daca este cazul) si a tuturor documentelor anexate. In cazul in care expertul considera ca pentru verificarea unui criteriu de eligibilitate sunt necesare informatii suplimentare, acestea pot fi solicitate o singura data. Diferentele intre informatiile din cererea de finantare si constatările in teren se vor consemna intr-un rapor de selectie, ce este inregistrat intr-un registru special elaborat pentru o astfel de activitate, apoi se vor completa rezultatele eligibilitatii in fisa de eligibilitate.

Pentru solutionarea contestatiilor(daca este cazul), Comitetul de Solutionare al Contestatiilor proiectelor (persoane diferite fata de CS), format tot din 7 membri si 7 supleanti; 2 reprezentanti al autoritatilor publice (primarii), 5 din sectorul privat . Pentru validarea voturilor se aplica tot regula "dublului cvorum", prezentata la procedura anterioara. Se va completa un raport de solutionare contestatii . Daca in termenul legal nu vor exista contestatii se va completa un "Raport final de selectie" de catre Comitetul de Selectie, ce va fi identic cu cel intermediar.

**Tabel cu componenta Comitetului de Solutionare a Contestatiilor (C.S.C): Total 7 membri**

<b>PARTENERI PUBLICI : %</b>		
Partener	Functia in C.S.	Tip / Observatii
1. UAT Pogoanele UAT Smeeni	Presedinte Supleant	
<b>PARTENERI PRIVATI : %</b>		
2. S.C Transpreda SRL S.C Kevin SRL	Vicepresedinte Supleant	
3. S.C Doctor Bun TG SRL S.C Green Frist Farm SRL	Secretar Supleant	
4. S.C Agro Aldecon SRL PFA Paraschiv R. George Catalin	Membru Membru Supleant	
5.ii Stoica N Valentin S.C.Agro Grup Smeeni SRL	Membru Membru supleant	
6. S.C. Agro Geomar Barbu SRL PFA Ghiveci Floirentin	Membru Membru supleant	
<b>SOCIETATE CIVILA: %</b>		
7. S.C Denagro Martrans SRL PFA Stoica A. Ionut	Membru Membru Supleant	
Persoane fizice relevante: 0%		



PROIECT FINANȚAT DE  
UNIUNEA EUROPEANĂ



## **CAPITOLUL XII: Descrierea mecanismelor de evitare a posibilelor conflicte de interes conform legislației naționale.**

69

Conform OG 66/2011, fiecare persoană implicată în procesul de evaluare și selecție a proiectelor de la nivelul GAL ECB va semna o declarație pe propria răspundere privind evitarea conflictului de interese, în care să se facă referire la prevederile art. 10 și 11 din OG 66/2011, Secțiunea II - Reguli în materia conflictului de interes.

În conținutul declarației pe propria răspundere se vor menționa cel puțin următoarele aspecte:

- Numele și prenumele declarantului
- Funcția deținută la nivel GAL
- Rolul în cadrul procesului de evaluare, Comitetului de selecție / Comisiei de Solutionare a Contestațiilor
- Luarea la cunoștință a prevederilor privind conflictul de interese așa cum este acesta prevăzut la art. 10 și 11 din OG 66/2011, Secțiunea II - Reguli în materia conflictului de interes
- Asumarea faptului că în situația în care se constată că această declarație nu este conformă cu realitatea, persoana semnatară este pasibilă de încălcarea prevederilor legislației penale privind falsul în declarații.

Personalul de execuție al GAL ECB este obligat să informeze Consiliul Director cu privire la orice alte activități generatoare de venituri pe care le desfășoară atât pe cont propriu cât și în calitate de angajați, în scopul de a verifica, să nu există nici o incompatibilitate între interesele individuale și cele ale GAL ECB.

Conflictul de interese apare atunci când membrul comitetului de selecție sau angajatul GAL are un interes personal care influențează sau pare să influențeze îndeplinirea atribuțiilor sale oficiale cu imparțialitate și obiectivitate. Interesele private ale membrului comitetului de selecție sau ale angajatului GAL pot include un beneficiu pentru sine sau pentru familia sa, pentru rudele sale apropiate, pentru prieteni, pentru persoane sau organizații cu care acesta a avut relații politice sau de afaceri.

Membrii membrii comitetului de selecție și personalul tehnic al GAL ECB, nu va interveni în gestionarea ajutorului financiar în oricare dintre următoarele situații:

- o are interese personale în materie;
- o este primar sau oficial al primăriei care solicită ajutorul financiar;
- o este manager sau membru al întreprinderii, asociației sau a entității care solicită ajutorul financiar;
- o are interese litigioase nesolutionate cu solicitantul ajutorului financiar;
- o are legături de consangvinitate sau afinitate până la gradul al patrulea inclusiv cu oricare dintre părțile interesate în solicitarea de ajutor financiar sau este asociat cu acestea;
- o există prietenie intimă sau dușmănie față de persoanele interesate în solicitarea ajutorului financiar;
- o a participat în calitate de martor sau expert în cadrul procedurii în cauză;
- o are relații profesionale cu persoana fizică sau juridică direct interesată în materie, sau au avut în ultimii doi ani relații profesionale de orice fel cu respectivele persoane;

Atunci când unul dintre membrii responsabili cu luarea deciziilor se afla în una sau mai multe dintre situațiile prezentate mai sus este obligat să se abțină, sau în cazul comitetului de selecție, contestație, va fi înlocuit de membrul suplănt.